

GARMIN :

Le GPS ne charge pas :

- Vérifier le fonctionnement de la prise allume-cigare du véhicule et fusibles du véhicule
- Vérifier que le cordon allume-cigare est bien un produit GARMIN compatible avec GPS
- Vérifier que la LED du câble allume-cigare s'allume
- Vérifier le fusible du cordon allume-cigare, ce dernier se trouve dans la partie avant du cordon (attention lors du démontage pour la vérification un ressort maintient le fusible en position)

Le GPS ne s'allume pas :

- Charger le GPS avec le chargeur secteur GARMIN pendant 15 à 20 minutes et essayer d'allumer le GPS

La carte France n'est plus disponible :

- Refaire la MAJ carto avec le PC qui a servi à faire pour la MAJ car les données carto sont enregistrées sur ce PC

La caméra BC-30 ne s'affiche pas :

- Vérifier sur l'étiquette du câble allume-cigare que la mention BC-30 est présente
- Vérifier le fonctionnement de la prise allume-cigare du véhicule
- Vérifier que la LED du câble allume-cigare s'allume
- Vérifier le fusible du cordon allume-cigare
- Vérifier le branchement de l'émetteur de la BC-30
- Vérifier le fusible de l'émetteur

Si tout est OK, refaire un appairage de la BC-30

La caméra BC-40 ne fonctionne plus :

- Vérifier les piles de la caméra

Si les piles sont neuves refaire un appairage de la BC-40

La caméra BC-35 me demande un code PIN à 4 chiffres :

- Le code est inscrit sur une étiquette coller sur le boîtier émetteur, une autre étiquette se trouve dans la boîte de la caméra

Le câble allume-cigare de mon CAMPER890/DEZL LGV800/1000 ne se branche pas :

- Les câbles allume-cigare de ces GPS se raccordent sur le support du GPS et non sur le GPS

Le boîtier TMC (info-Traffic) n'est pas sur le câble allume-cigare donc je n'ai pas le TMC :

- Suivant le modèle du GPS le TMC est directement inclus dans le GPS ou sur le support de ce dernier, vérifier sur l'étiquette au dos du GPS les lettres présente après la référence du GPS s'il est noté LMT, LMT-D, MT-D le GPS est bien TMC

Sommaire

Guide de démarrage rapide

- CAMPER 780 p. 3
- CAMPER 795 p. 19
- CAMPER 785 p. 37
- CAMPER CAM 795 p. 60
- CAMPER 890 p. 82
- CAMPER 895-1095 p. 101
- CAMPER VAN p. 123
- VIEO 7, 8, 10 p. 139

Guide de démarrage rapide CAMPER 780



Les conseils
de Jérôme



1. Recommandations

1. Avant d'utiliser votre Camper 780 pour la première fois, penser à le charger environ 5H afin d'obtenir une 1^{ère} charge complète, avec le chargeur secteur fourni, pour bénéficier de la meilleure autonomie batterie possible.
2. Enregistrer votre Camper 780 sur le site internet www.mygarmin.com (voir chapitre 6)
3. Eviter de placer votre Camper 780 dans la boîte à gants, ou dans un bac de porte sans aucune protection, utiliser la housse de rangement référence 010-11917-00.
4. Utiliser uniquement des chargeurs allume-cigare de la marque Garmin avec votre Camper 780.
5. Nettoyer le Camper 780 avec un chiffon doux et non pelucheux, si nécessaire humidifier le chiffon mais éteindre et débrancher l'appareil de toutes sources d'alimentation.
6. Penser à télécharger une fois par an la mise à jour des aires de services (ASCC) sur www.intermed-distribution.com

2. Tour d'horizon



Ecran tactile

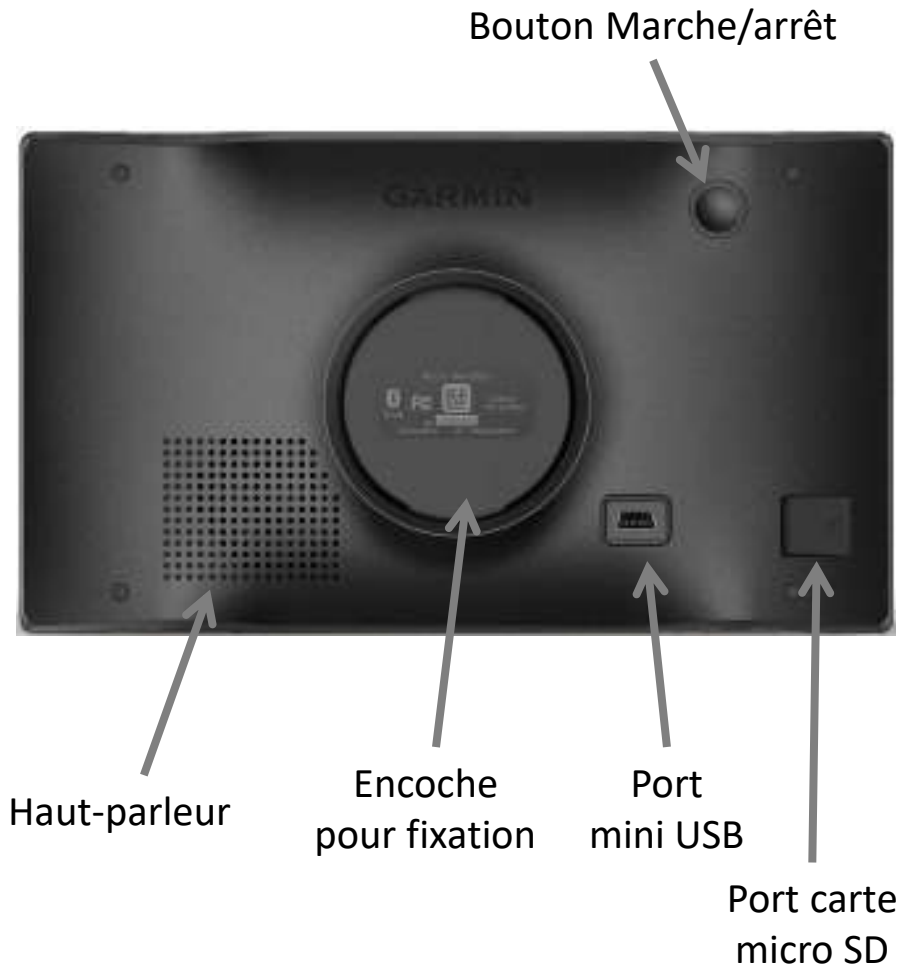

3. Menu d'accueil

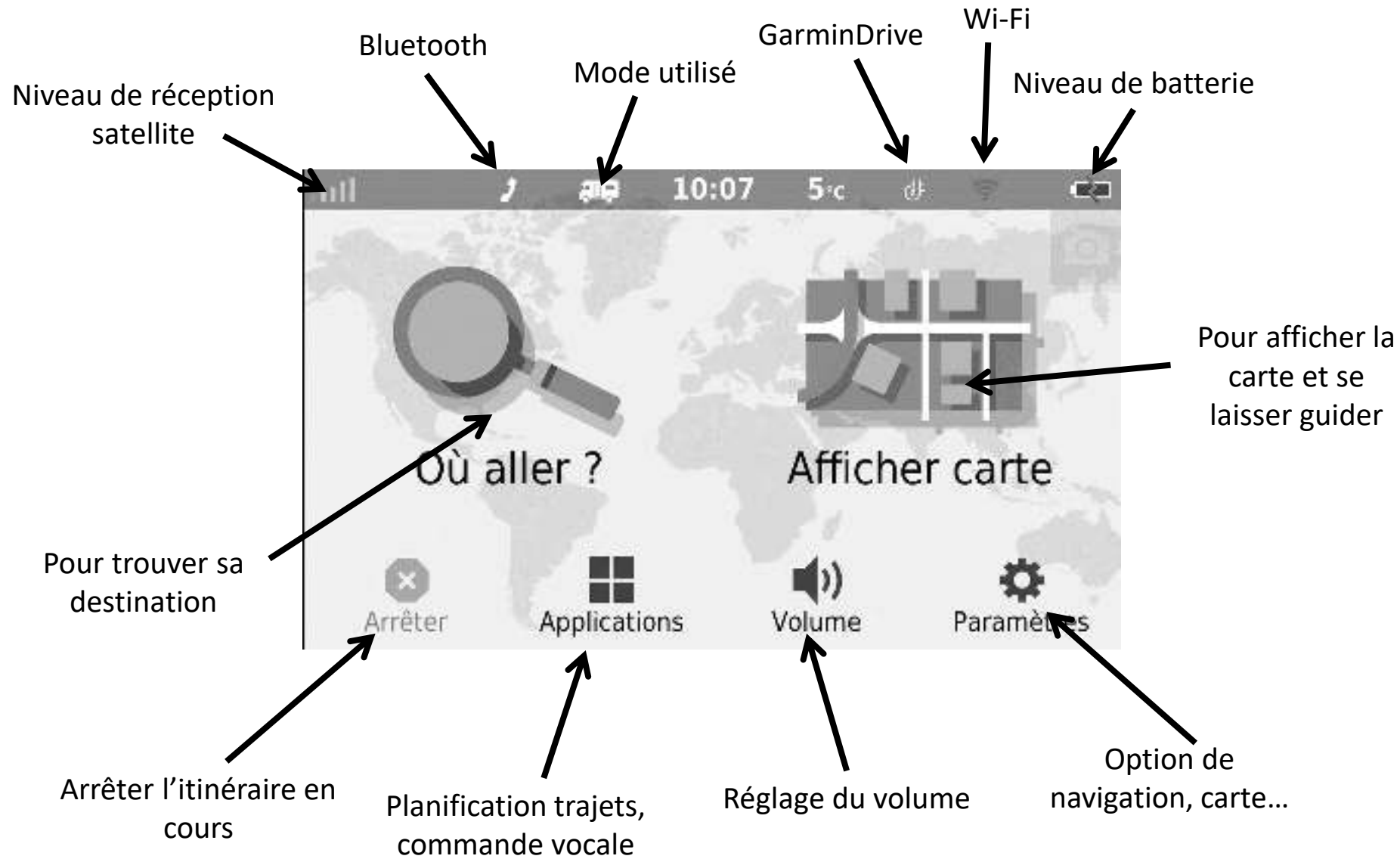

4. Paramétrage

4.1 Paramétrage d'un profil de camping-car

1

2

3

4

5

6

7

8

9

10

11

12

13

4.2 Connexion pour GarminDrive

Un Smartphone et une connexion 4G sont requis pour le fonctionnement de l'application.

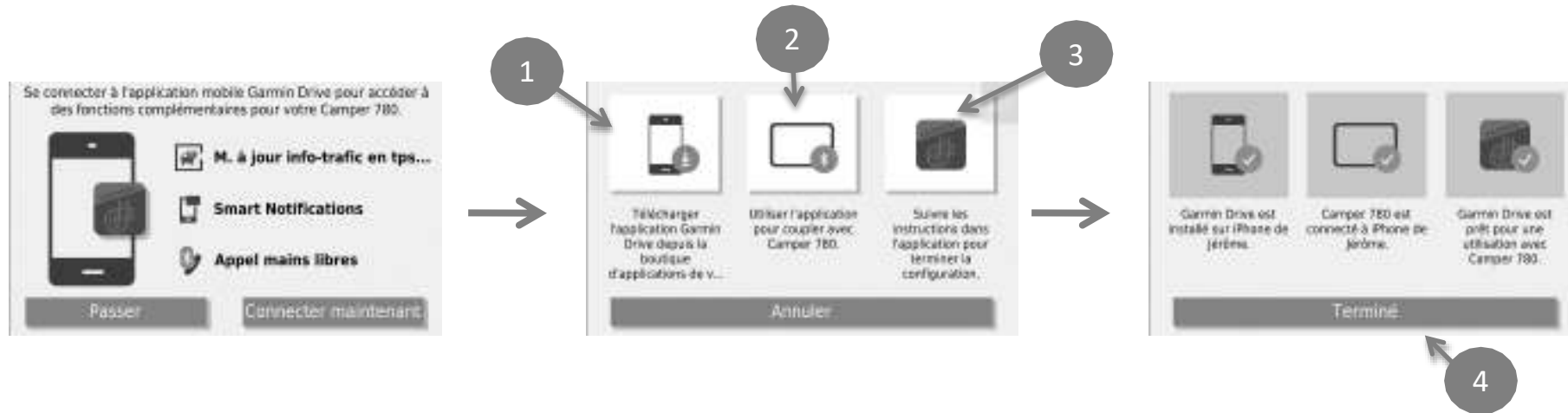

- 2 Sélectionner « Ajouter un appareil » sur votre Smartphone puis sélectionner Garmin DriveSmart 55/65
- 4 Votre Camper 780 est connecté
Vous visualisez la température et l'icône GarminDrive sur le bandeau supérieur de votre GPS.

4.3 Paramétrage des contournements



= Autoroute

5. Utilisation

5.1 Me rendre à une adresse précise



5.2 Entrer une destination via les coordonnées latitude/longitude

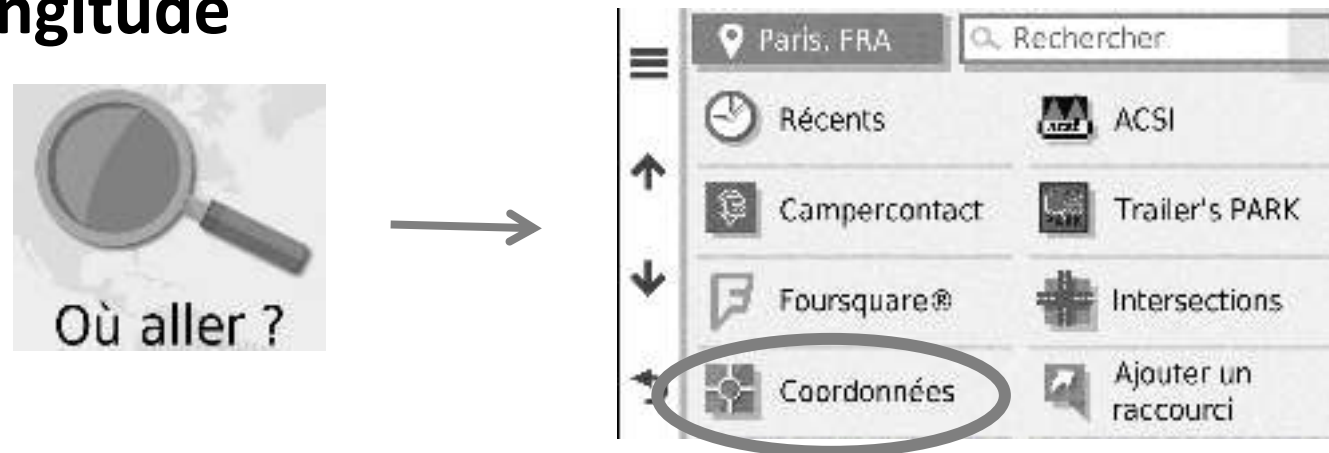

5.2.1 Paramétrer les coordonnées en degrés décimaux

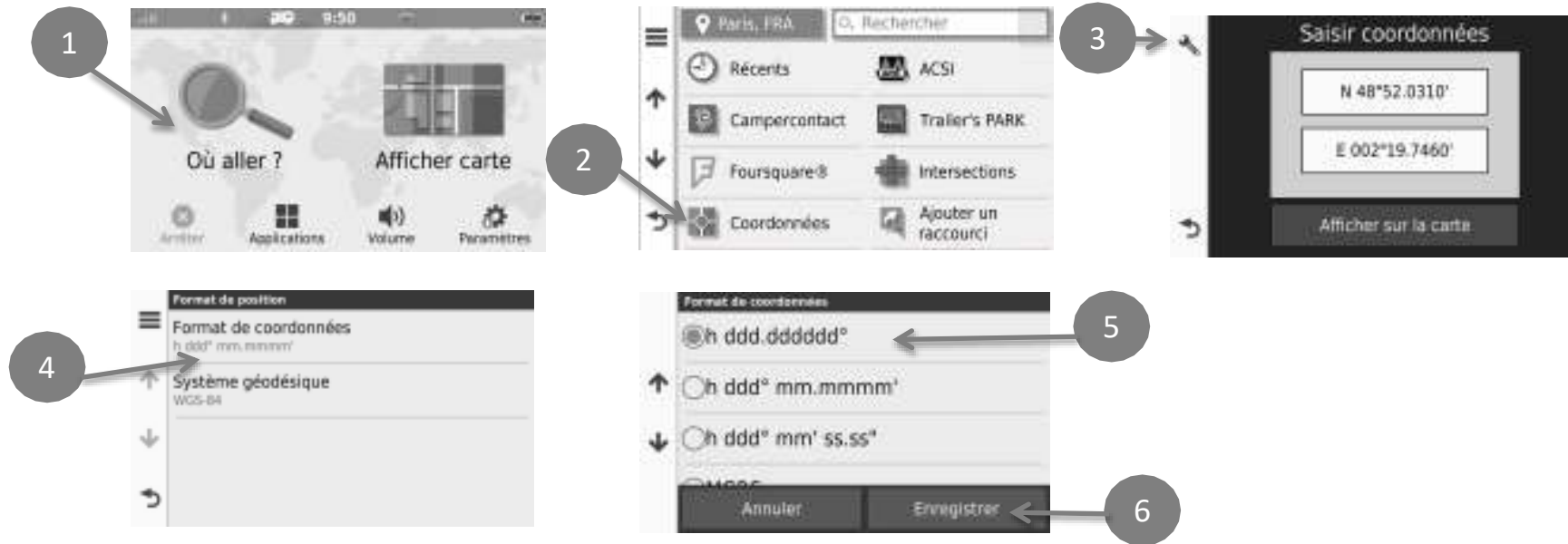

5.3 Trouver les aires de services ou un revendeur de l'enseigne où vous avez acheté votre Camper le plus proche

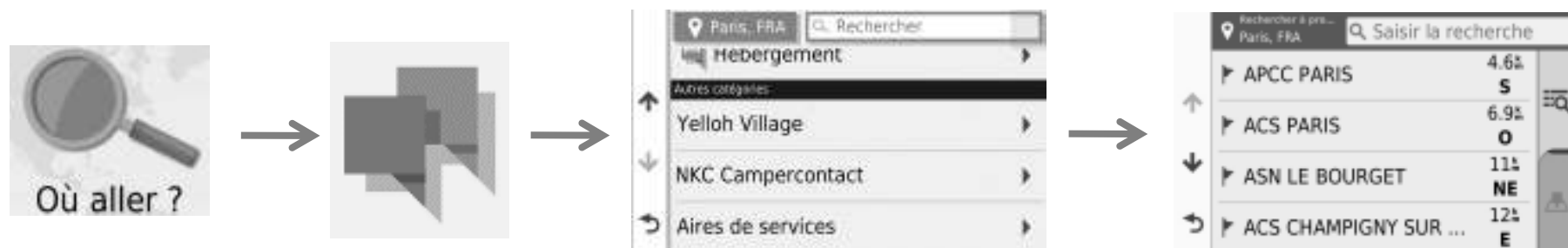

5.6 Passer du mode Camping-car au mode Voiture



Attention :

Les paramètres de Navigation et de contournements dépendent du mode d'utilisation et seront donc à régler suivant le mode choisi.

6. Mises à jour à vie



Après avoir acheté mon GPS, je l'enregistre sur www.mygarmin.com afin d'être averti par mail lors de la sortie de nouvelles mises à jour.

la première mise à jour dure environ 4h30 ; ensuite elle sera de 45mn

6.1 Mises à jour par Wi-Fi

Vous devez utiliser le chargeur secteur fourni avec votre Camper 780 pour effectuer vos mises à jour via Wi-Fi.

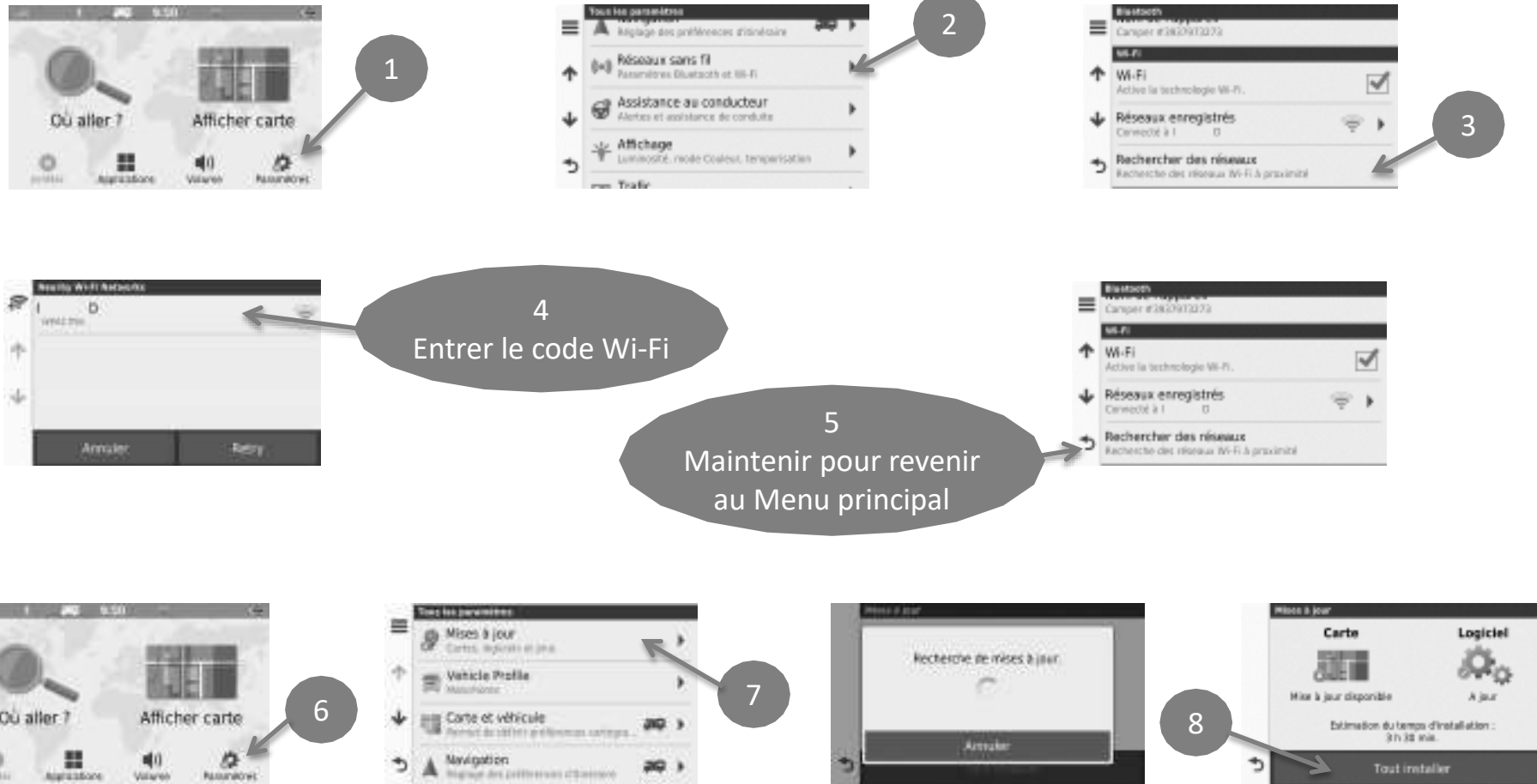

6.2 Mise à jour par ordinateur

1. Télécharger et installer le logiciel GarminExpress
2. Connecter le GPS à votre ordinateur
3. Lancer GarminExpress

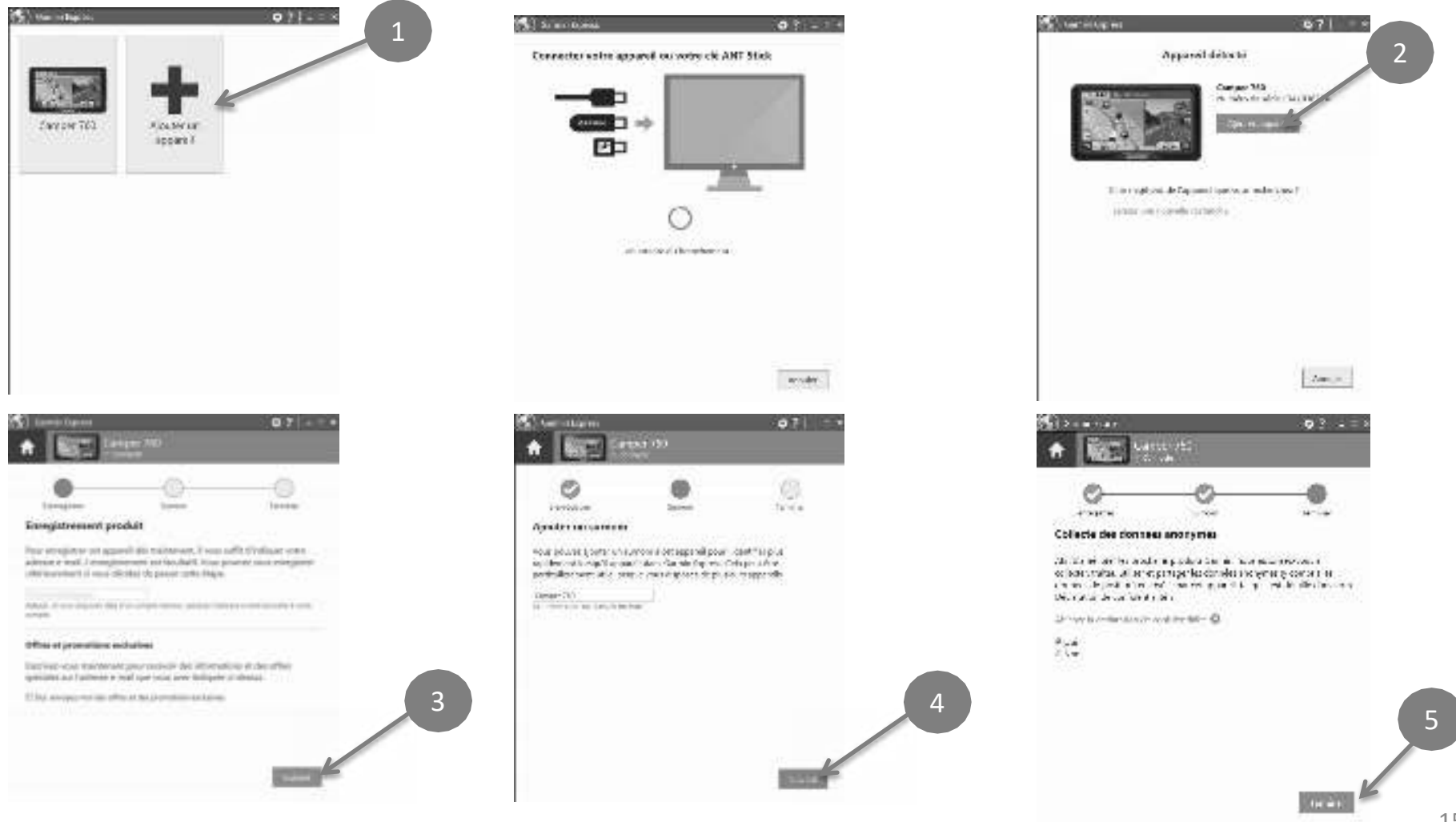



8
Attention lors de la
sélection de la langue



A la fin des mises à jour, débrancher le GPS de l'ordinateur, le positionner à l'extérieur, le GPS va capter des satellites et finaliser sa mise à jour. Le GPS peut redémarrer plusieurs fois.

Attendre le retour à l'écran du menu principal (10mn sans redémarrage) avant d'éteindre le GPS sinon la MAJ ne sera pas effective.

Penser à télécharger une fois par an la mise à jour des aires de services (ASCC) sur www.intermed-distribution.com

7. Réinitialiser votre produit

Au démarrage

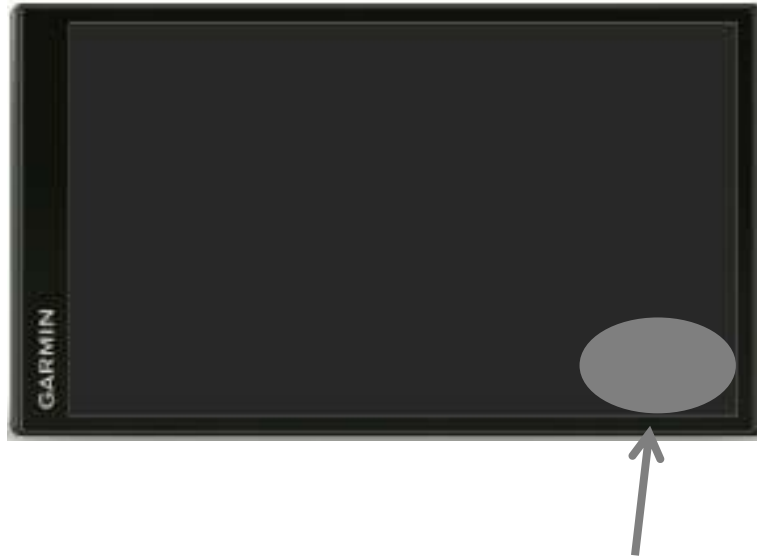

Pouce en bas à droite

→ **Accepter : Supprimer toutes données utilisateurs**

Guide de démarrage rapide CAMPER 795



Les conseils
de Jérôme



1. Recommandations

1. Avant d'utiliser votre Camper 795 pour la première fois, penser à le charger environ 5H afin d'obtenir une 1^{ère} charge complète, avec le chargeur secteur en accessoire, pour bénéficier de la meilleure autonomie batterie possible.
2. Enregistrer votre Camper 795 sur le site internet www.mygarmin.com (voir chapitre 7)
3. Eviter de placer votre Camper 795 dans la boîte à gants, ou dans un bac de porte sans aucune protection, utiliser la housse de rangement référence 010-11917-00.
4. Utiliser uniquement les accessoires de la marque Garmin avec votre Camper 795.
5. Nettoyer votre Camper 795 avec un chiffon doux et non pelucheux, si nécessaire humidifier le chiffon mais éteindre et débrancher l'appareil de toutes sources d'alimentation.
6. Penser à télécharger une fois par an la mise à jour des aires de services (ASCC) sur www.intermed-distribution.com

2. Tour d'horizon



Ecran tactile

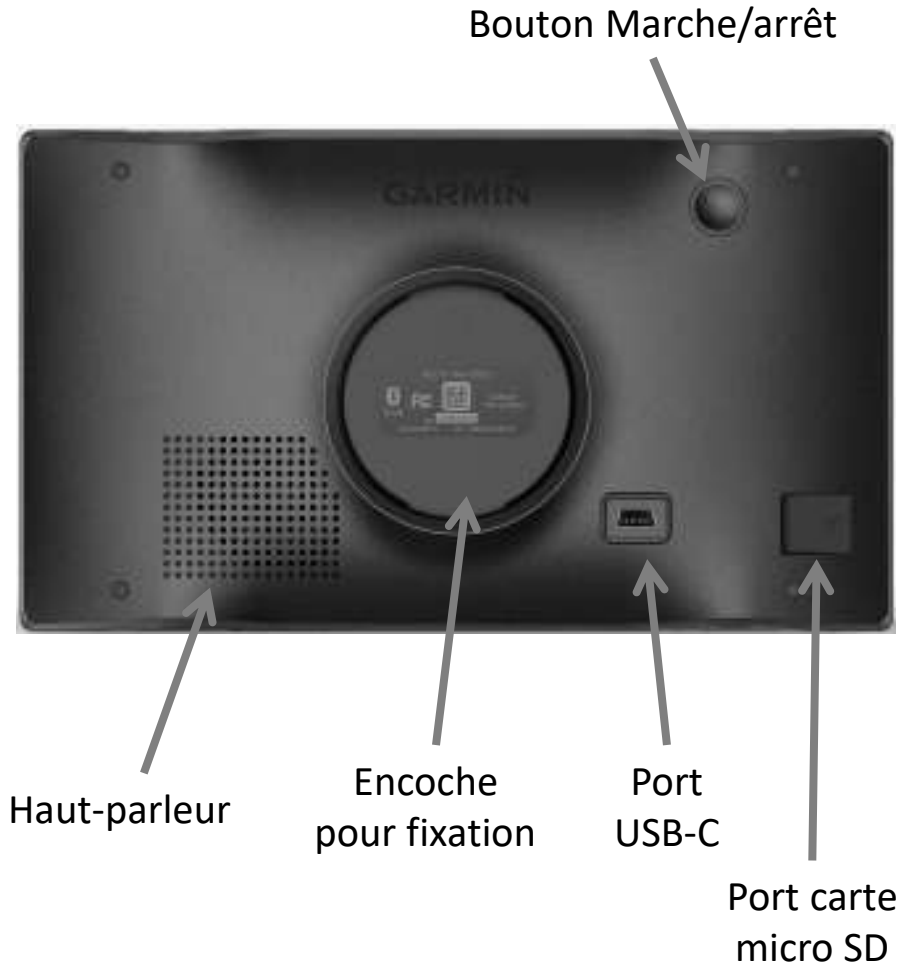

3. Menu d'accueil

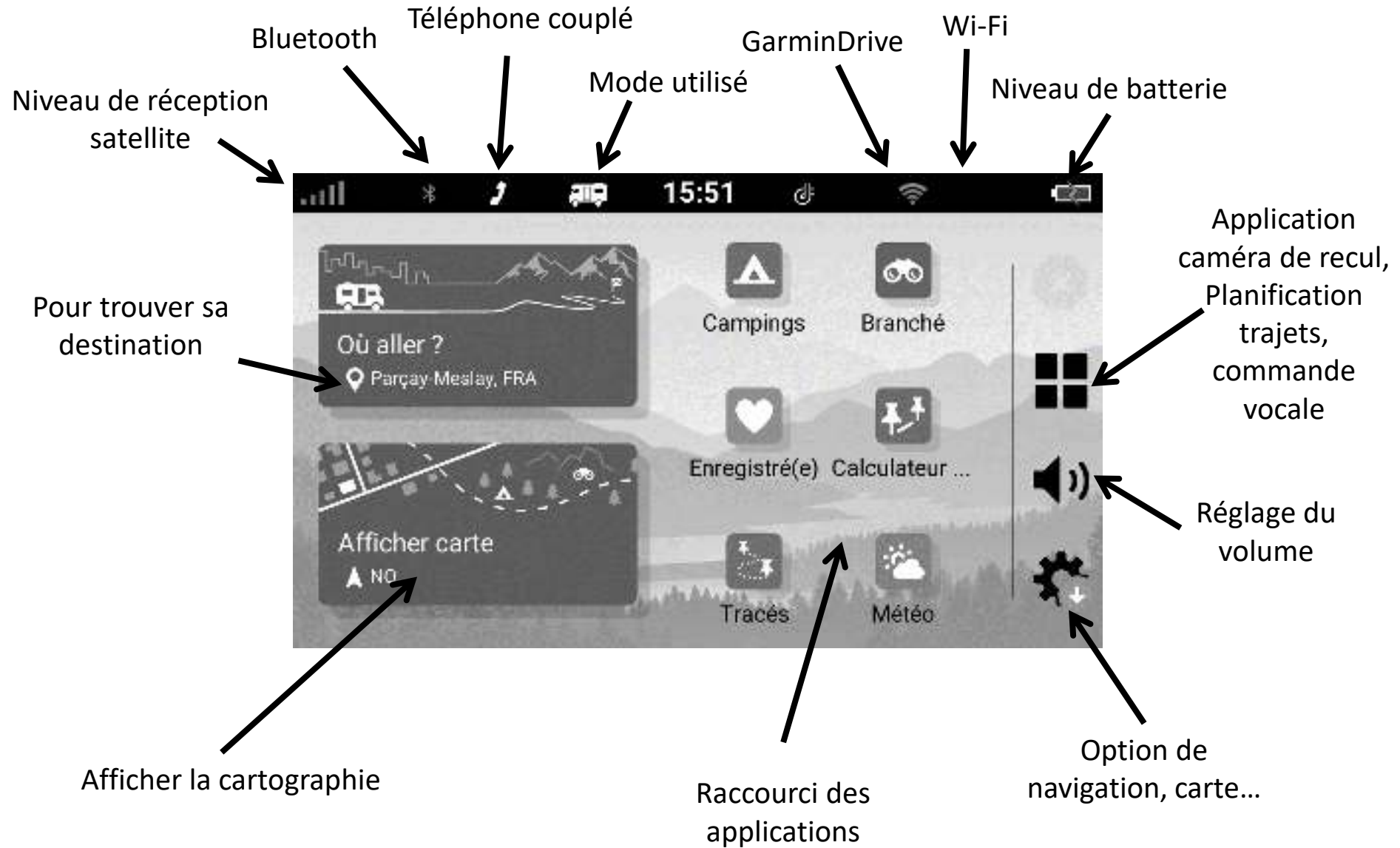

4. Paramétrage

4.1 Paramétrage d'un profil de camping-car

1. Accessing the settings menu from the home screen.

2. Selecting 'Profil de véhicule' in the settings menu.

3. Selecting the '+' icon to add a new profile.

4. Selecting 'Camping-car' from the vehicle type list.

5. Selecting 'Camping-car à remorque' from the sub-list.

6. Setting 'Hauteur maximale' to 3.0m.

7. Setting 'Largeur maximale' to 2.3m.

8. Setting 'Longueur totale' to 7.0m.

9. Setting 'Poids total' to 3.4t.

10. Confirming the 'Longueur totale' setting.

11. Confirming the 'Poids total' setting.

12. Confirming the 'Précédent' button.

13. Final confirmation screen showing the profile details: 2.50 m height, 2.75 m width, 7.00 m length, and 3.50 t weight.

4.2 Connexion pour GarminDrive

Un Smartphone et une connexion 4G sont requis pour le fonctionnement de l'application.

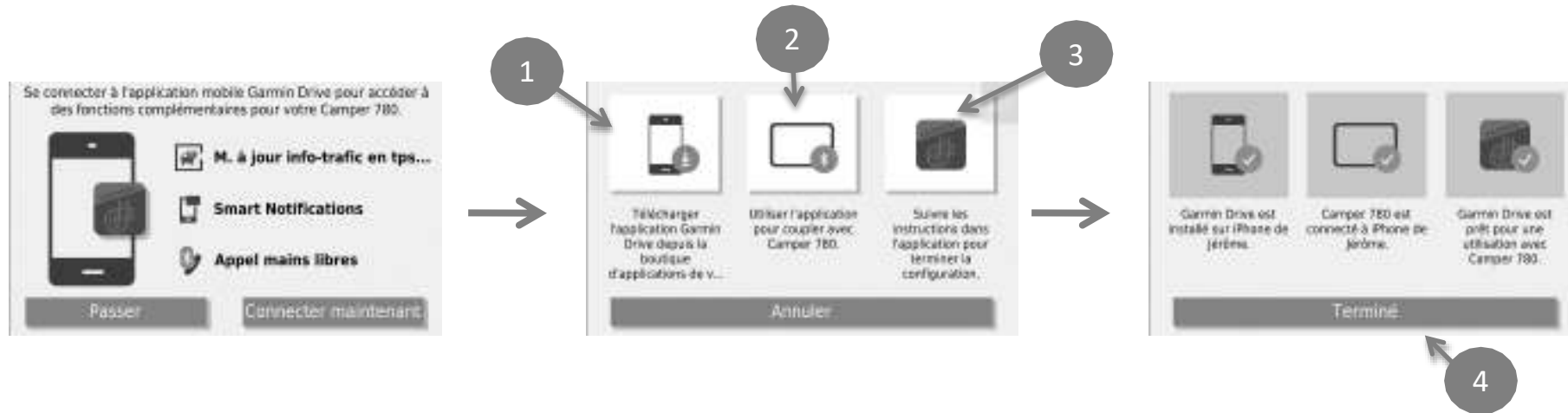

- 1 Télécharger l'application GarminDrive depuis le store de votre smartphone
- 2 Sélectionner « Ajouter un appareil » sur votre Smartphone puis sélectionner Garmin Camper 795
- 3 Votre Camper 795 est connecté
Vous visualisez la température et l'icône GarminDrive sur le bandeau supérieur de votre GPS.

4.3 Paramétrage des contournements

« je coche ce que je ne veux pas »

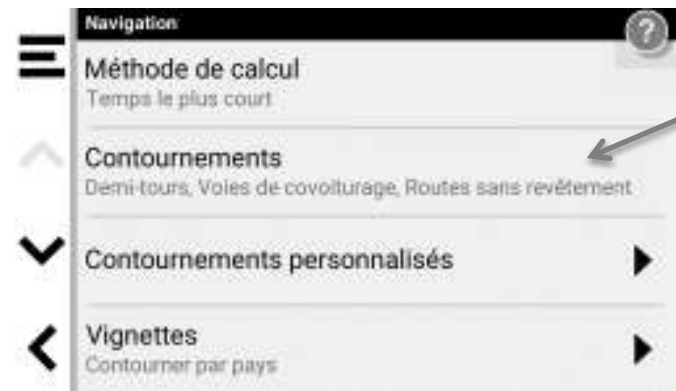
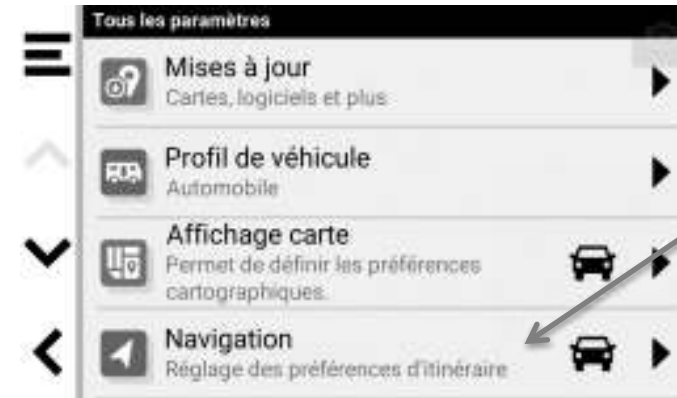

= Autoroute

5. Utilisation

5.1 Me rendre à une adresse précise



5.2 Entrer une destination via les coordonnées latitude/longitude



5.2.1 Paramétrer les coordonnées en degrés décimaux



5.3 Trouver les aires de services ou un revendeur de l'enseigne où vous avez acheté votre Camper le plus proche



5.3.1 Utiliser les bases préchargées Guide Vert Michelin, ACSI, Tripadvisor, Campercontact...

Exemple : Guide Vert Michelin

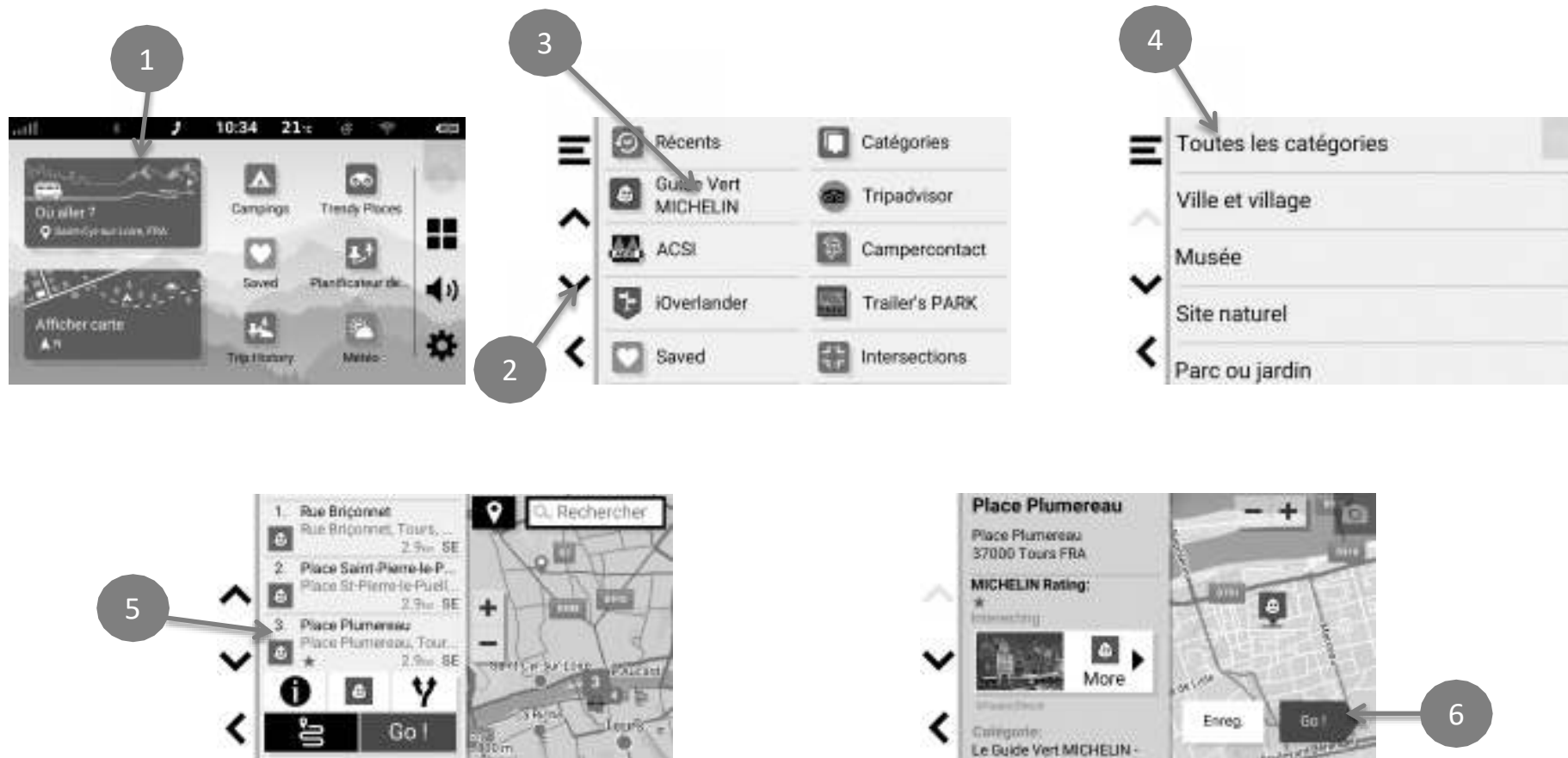

5.4 Passer du mode Camping-car au mode Voiture



Attention :

Les paramètres de Navigation et de contournements dépendent du mode d'utilisation et seront donc à régler suivant le mode choisi.

6. Connecter une caméra de recul sans fil Garmin BC40/BC50

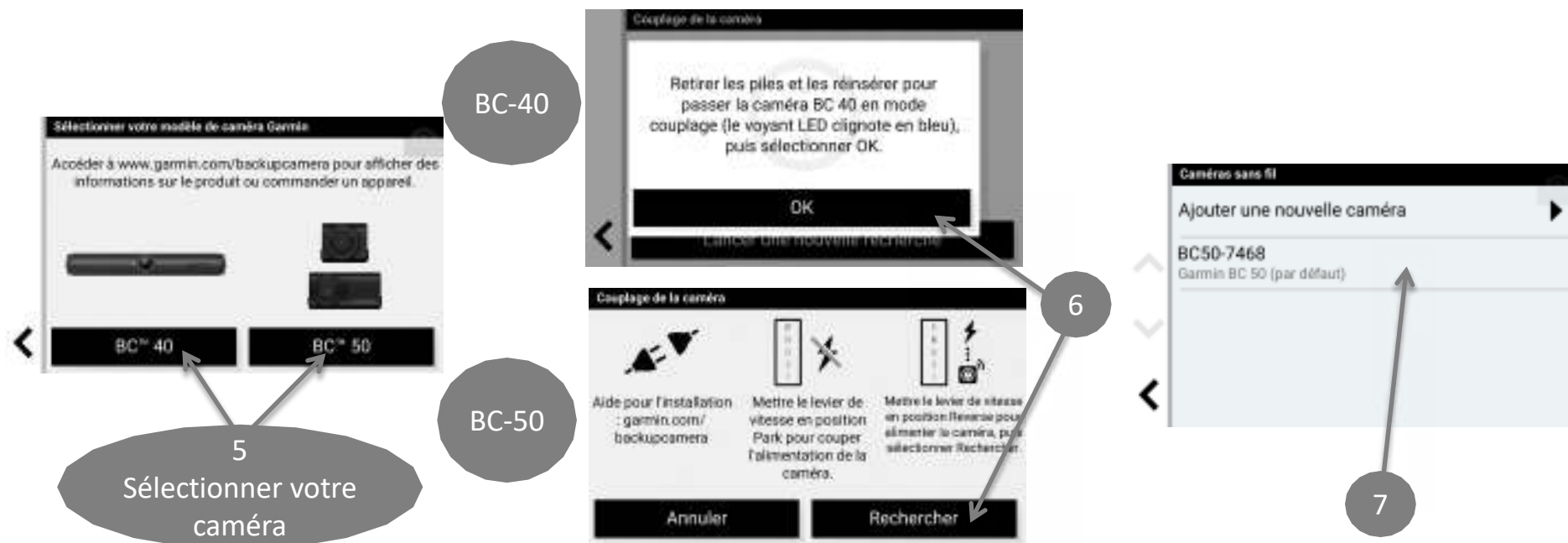

7. Mises à jour à vie



Après avoir acheté mon GPS, je l'enregistre sur www.mygarmin.com afin d'être averti par mail lors de la sortie de nouvelles mises à jour.

la première mise à jour dure environ 4h30 ; ensuite elle sera de 45mn

7.1 Mises à jour par Wi-Fi

Vous devez utiliser le chargeur secteur fourni avec votre Camper 780 pour effectuer vos mises à jour via Wi-Fi.



7.2 Mise à jour par ordinateur

1. Télécharger et installer le logiciel GarminExpress
2. Connecter le GPS à votre ordinateur
3. Lancer GarminExpress

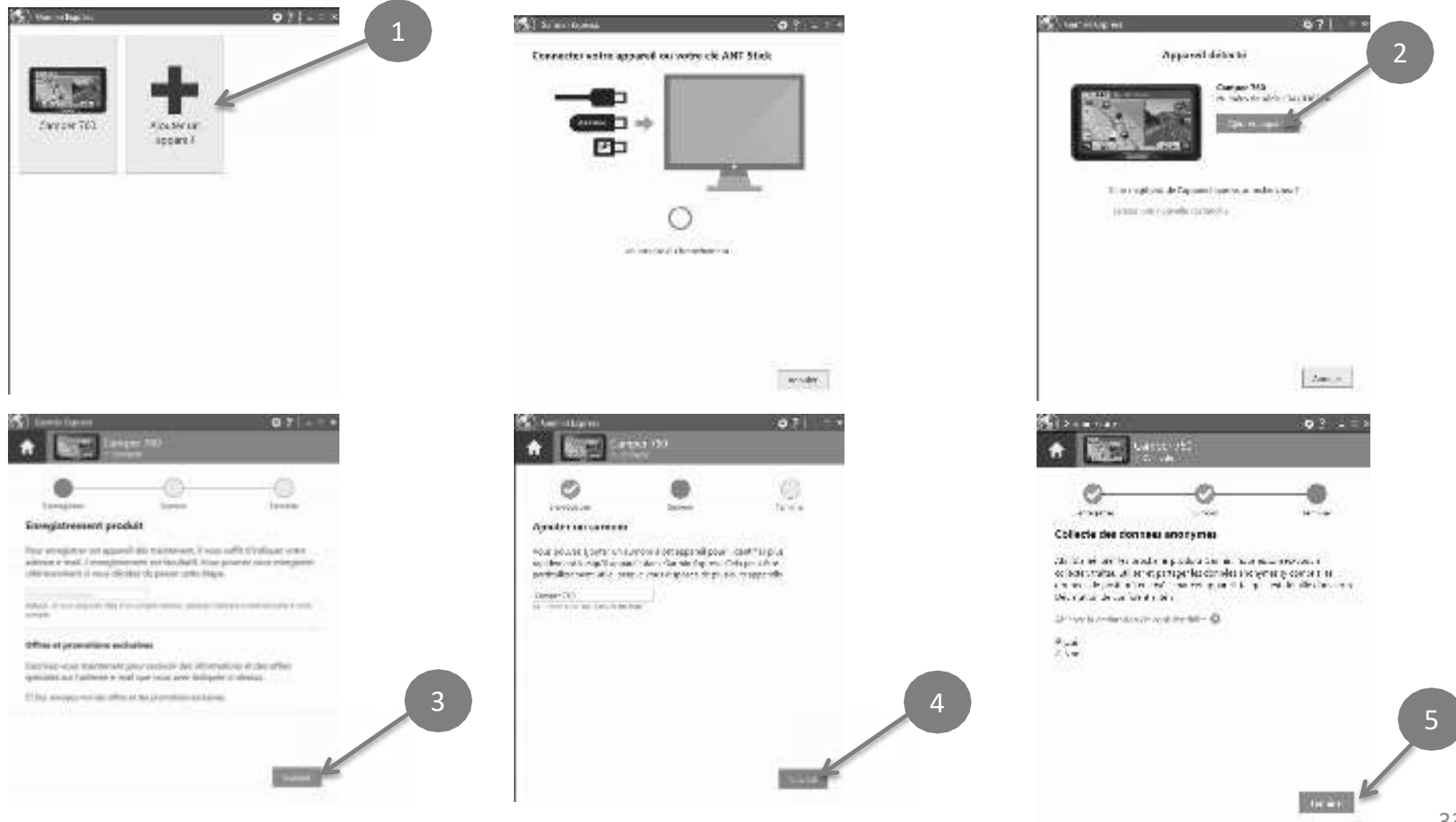



8
Attention lors de la
sélection de la langue



A la fin des mises à jour, débrancher le GPS de l'ordinateur, le positionner à l'extérieur, le GPS va capter des satellites et finaliser sa mise à jour. Le GPS peut redémarrer plusieurs fois.

Attendre le retour à l'écran du menu principal (10mn sans redémarrage) avant d'éteindre le GPS sinon la MAJ ne sera pas effective.

Penser à télécharger une fois par an la mise à jour des aires de services (ASCC) sur www.intermed-distribution.com

8. Réinitialiser votre produit

Au démarrage

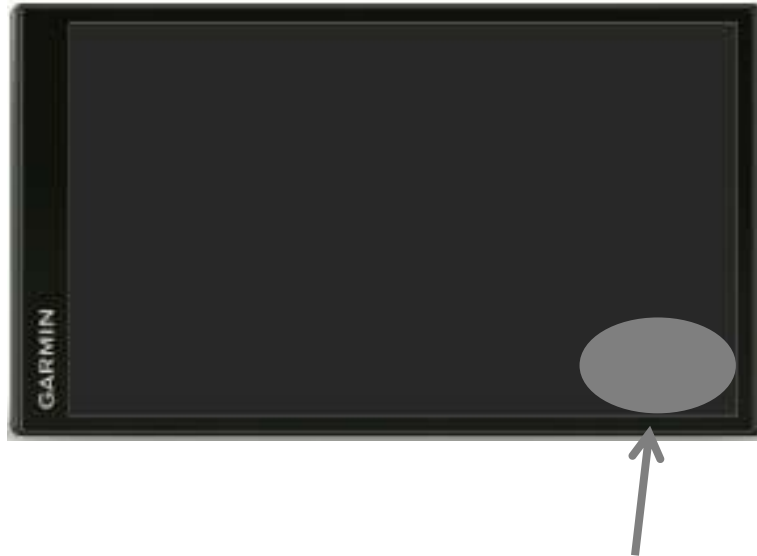

Pouce en bas à droite

→ **Accepter : Supprimer toutes données utilisateurs**

Guide de démarrage rapide

CAMPER 785



Les conseils
de Jérôme



1. Recommandations

1. Avant d'utiliser votre Camper 785 pour la première fois, penser à le charger environ 5H afin d'obtenir une 1^{ère} charge complète, avec le chargeur référence 010-11478-05, pour bénéficier de la meilleure autonomie batterie possible.
2. Enregistrer votre Camper 785 sur le site internet www.mygarmin.com (voir chapitre 6)
3. Eviter de placer votre Camper 785 dans la boîte à gants, ou dans un bac de porte sans aucune protection, utiliser la housse de rangement référence 010-11917-00.
4. Utiliser uniquement des chargeurs allume-cigare de la marque Garmin avec votre Camper 785.
5. Nettoyer le Camper 785 avec un chiffon doux et non pelucheux, si nécessaire humidifier le chiffon mais éteindre et débrancher l'appareil de toutes sources d'alimentation.
6. Penser à télécharger une fois par an la mise à jour des aires de services (ASCC) sur www.intermed-distribution.com

2. Tour d'horizon



Ecran tactile



Bouton Marche/arrêt

Prise
micro USB

Port carte
micro SD

Prise Jack 3,5mm



DashCam

Bouton Volume + / -

Support magnétique

Empreinte pour
support magnétique

Trappe pour carte
microSD dédié
Dashcam

Haut-parleur

3. Menu d'accueil

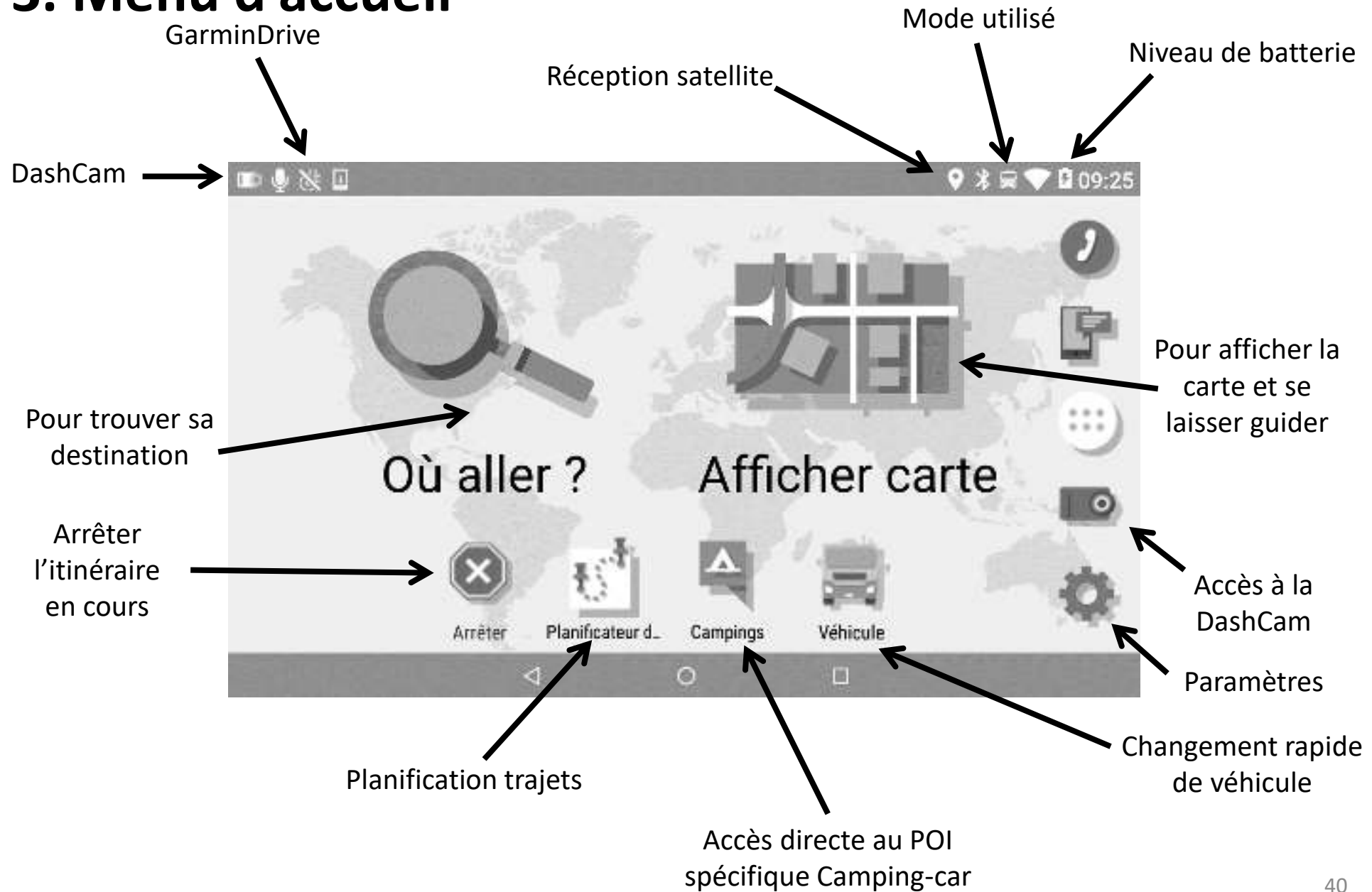

3. Menu d'accueil

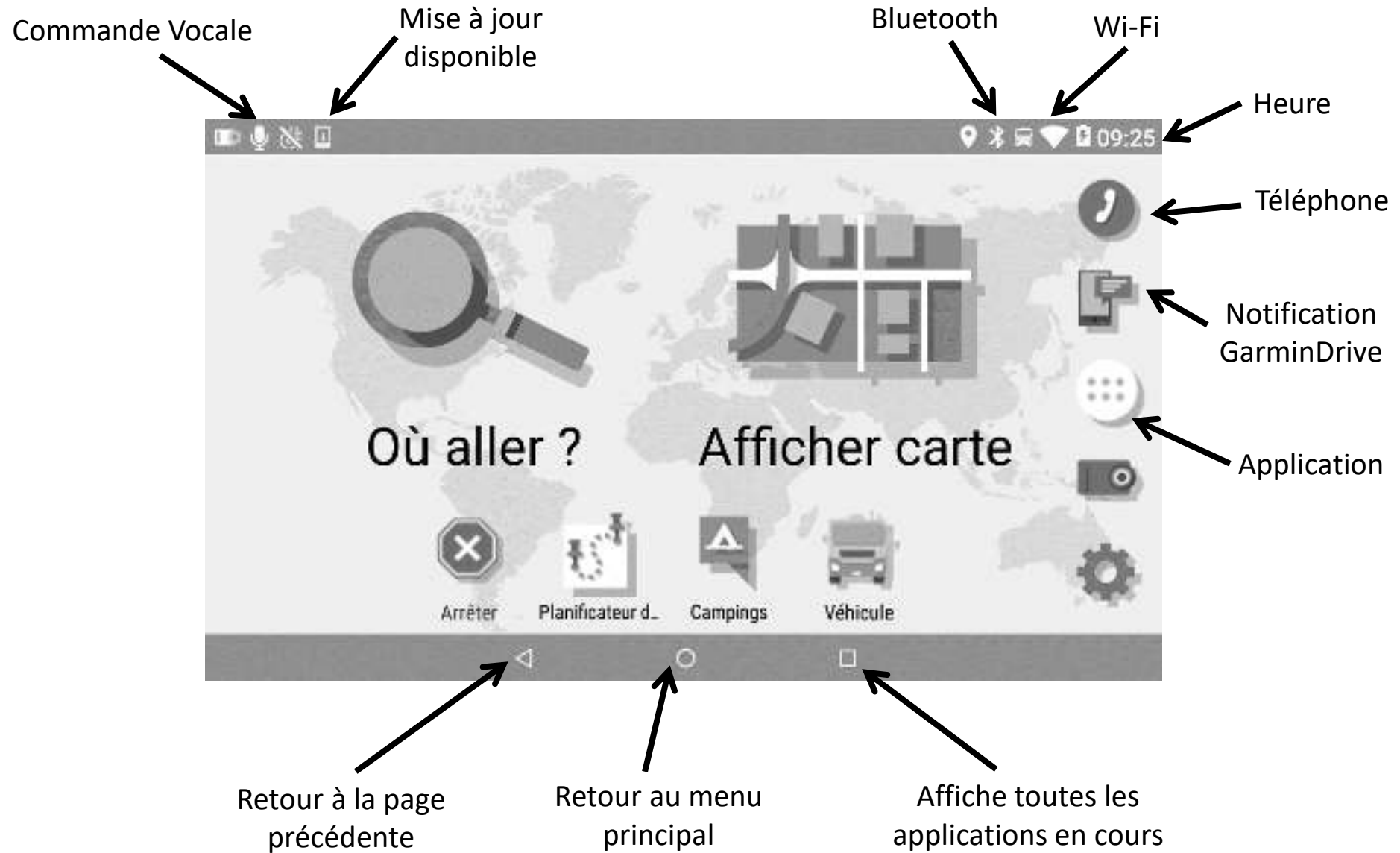

4. Paramétrage

4.1 Paramétrage d'un profil de camping-car

1. **Où aller ? Afficher carte** (Main map screen)

2. **Automobile** (Profile selection screen)

3. **Sélectionnez votre véhicule actuel** (Vehicle selection screen)

4. **Hauteur maximale : m** (Maximum height input screen)

5. **Précédent Suivant** (Navigation buttons for height)

6. **Largeur maximale : m** (Maximum width input screen)

7. **Précédent Suivant** (Navigation buttons for width)

8. **Longueur totale : m** (Total length input screen)

9. **Précédent Suivant** (Navigation buttons for length)

10. **Poids total : t** (Total weight input screen)

11. **Précédent Suivant** (Navigation buttons for weight)

12. **Camping-car** (Profile details screen showing height, width, and weight)

13. **ATTENTION** (Warning screen about profile limitations)

4.2 Connexion pour GarminDrive

Un Smartphone et une connexion 4G sont requis pour le fonctionnement de l'application.
Télécharger gratuitement l'application Garmin Drive sur le Store de votre smartphone.



3 Sélectionner « Ajouter un appareil » sur votre Smartphone puis sélectionner RV.....

Lancer l'application sur votre smartphone, et sélectionner Appareil de navigation, suivre les instructions sur le smartphone pour finaliser la connexion.

Une fois finalisé l'icône GarminDrive du GPS devient bleu.

4.3 Paramétrage des contournements

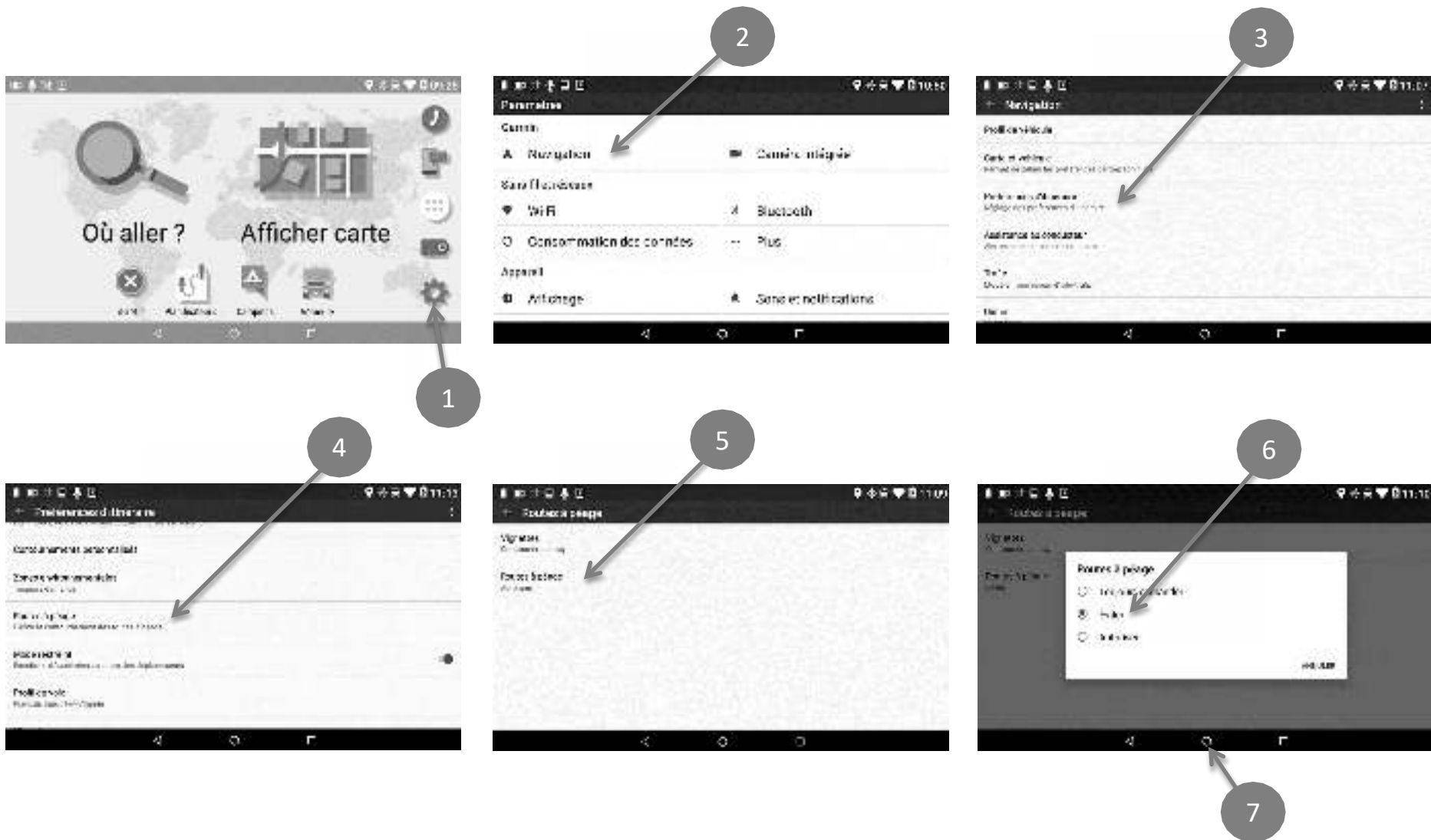

5. Utilisation

5.1 Me rendre à une adresse précise

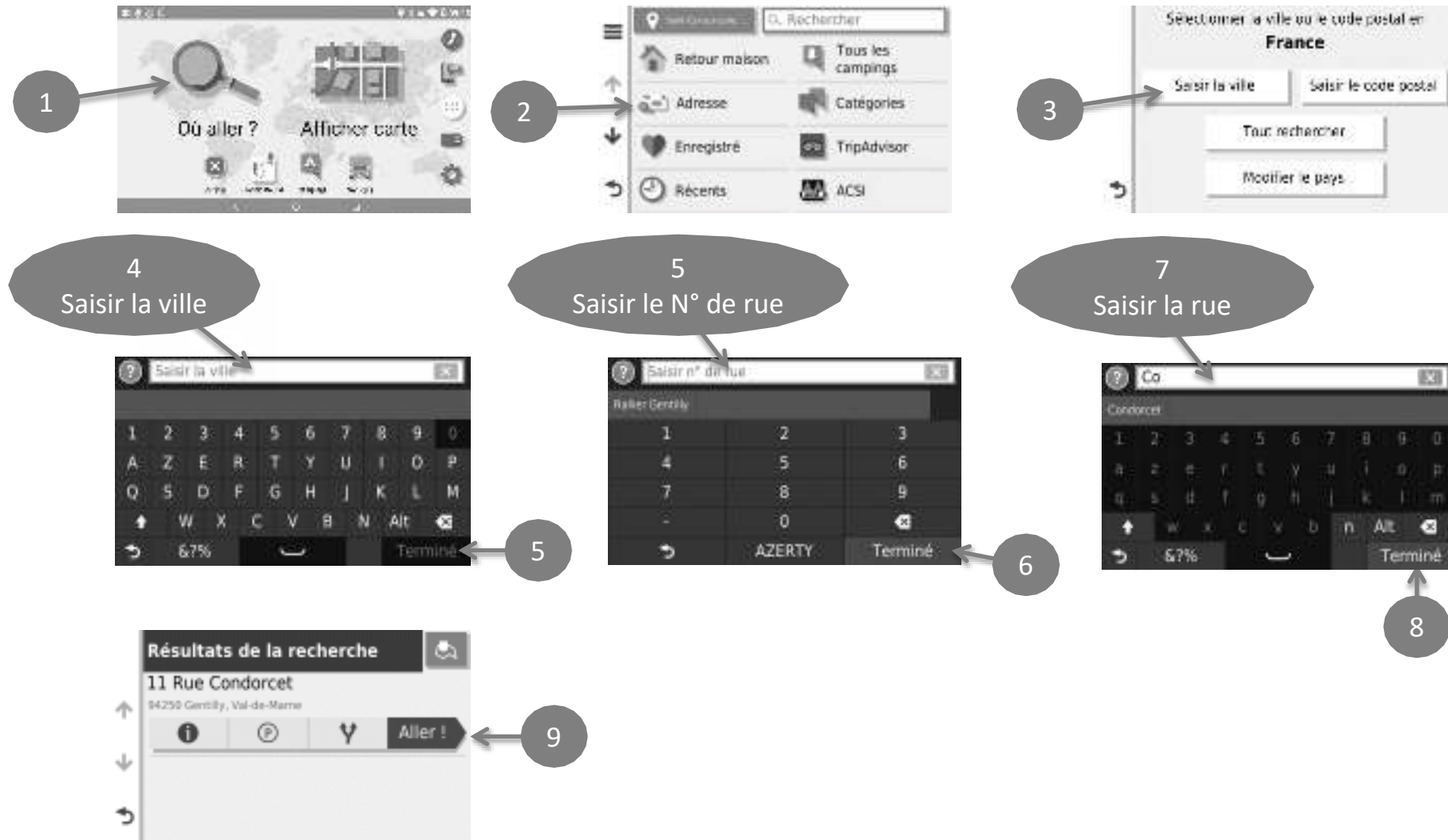

5. Utilisation

5.2 Me rendre dans une ville



5. Utilisation

5.3 Entrer une destination via les coordonnées latitude/longitude

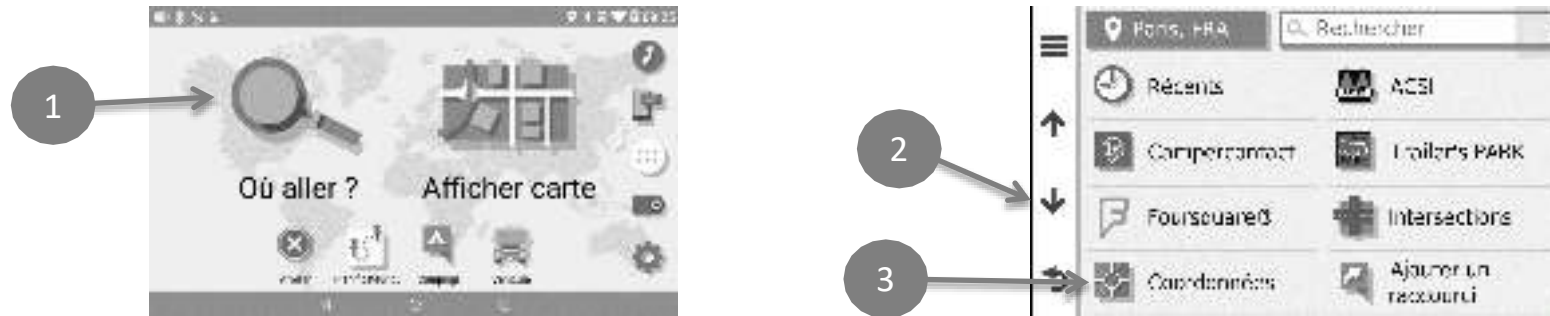

5.3.1 Paramétrer les coordonnées en degrés décimaux

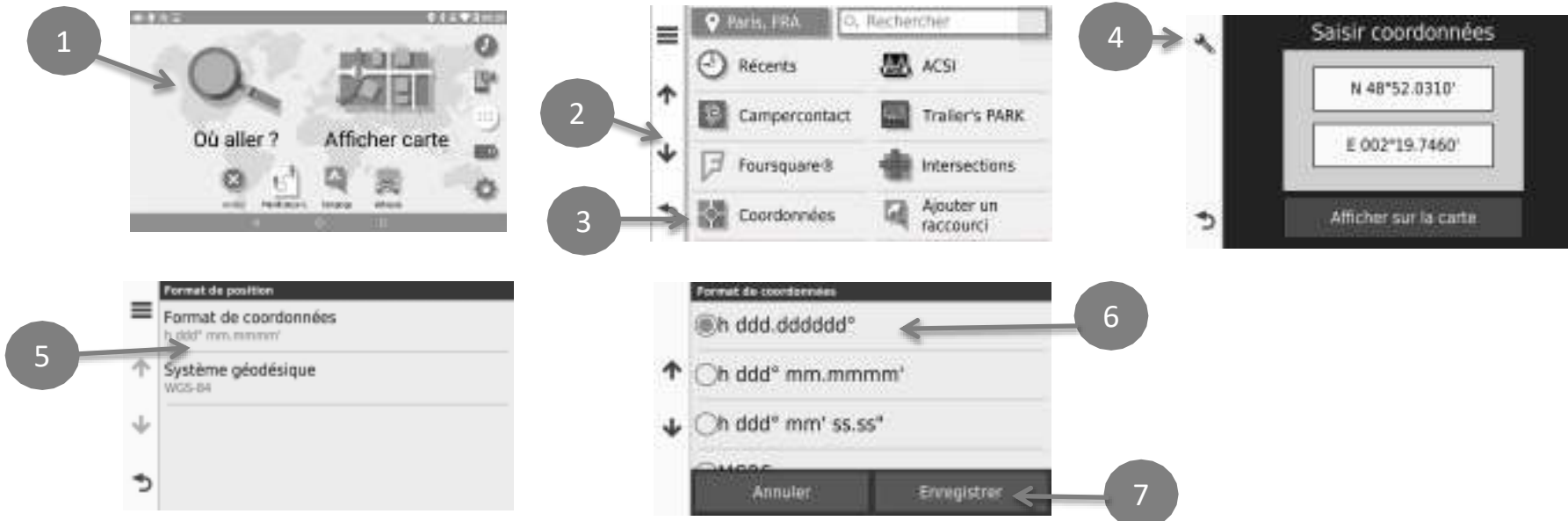

5.4 Trouver les aires de services ou un revendeur de l'enseigne le plus proche où vous avez acheté votre Camper

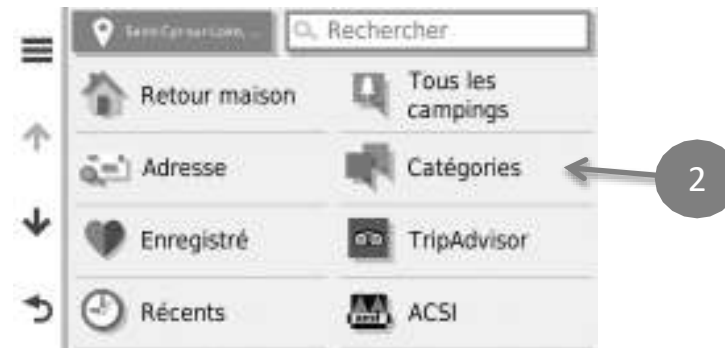

5.5 Passer du mode Camping-car au mode Voiture

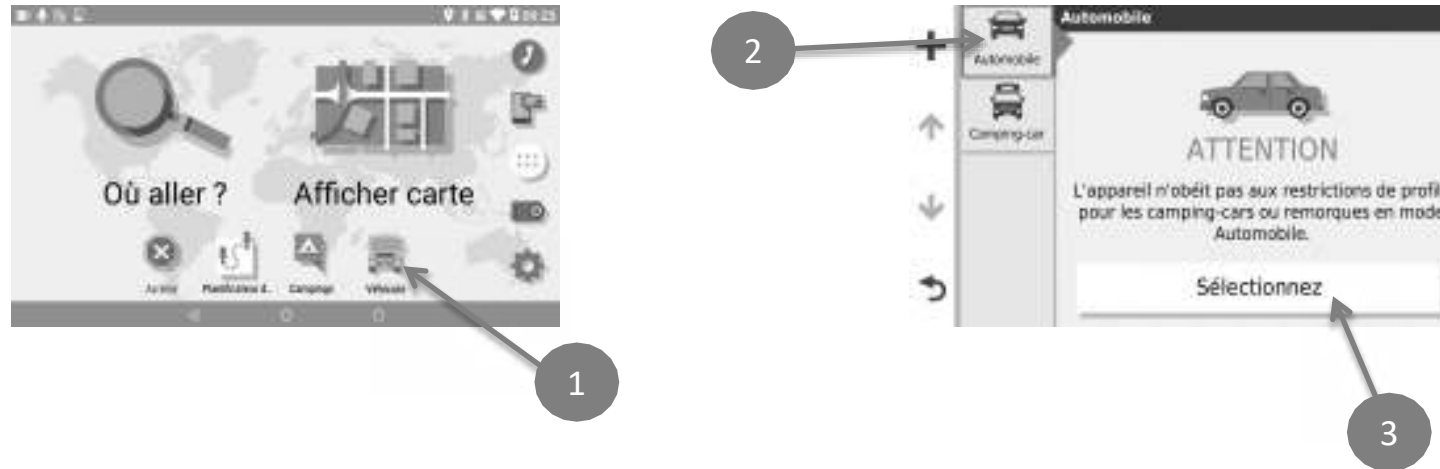

Attention :

Les paramètres de Navigation et de contournements dépendent du mode d'utilisation et seront donc à régler suivant le mode choisi.

6. DashCam

6.1 Positionnement de la DashCam



1



2



3

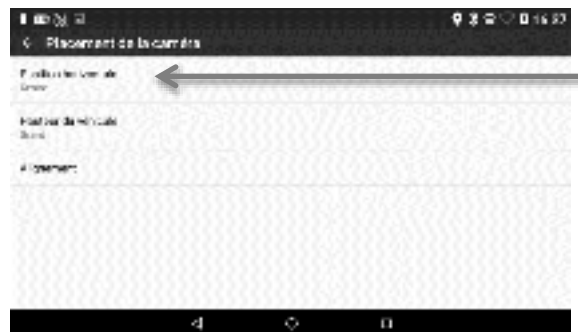

4

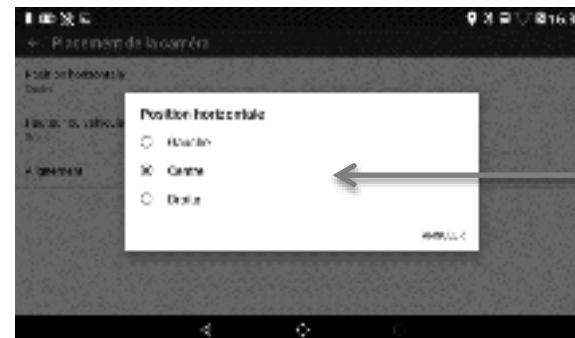

6

5
A Choisir suivant la position
du GPS dans le véhicule

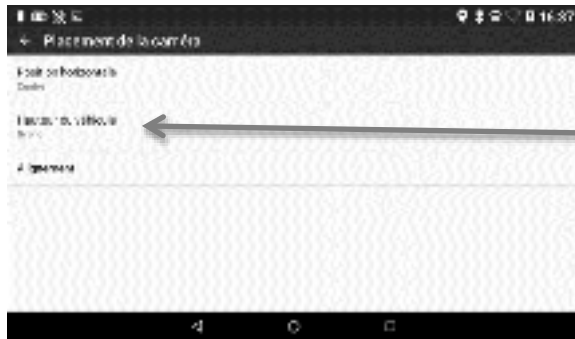

7



8
A Choisir suivant le type de véhicule

9



10



11
Ajuster le GPS sur le support pour centrer l'image de la DashCam

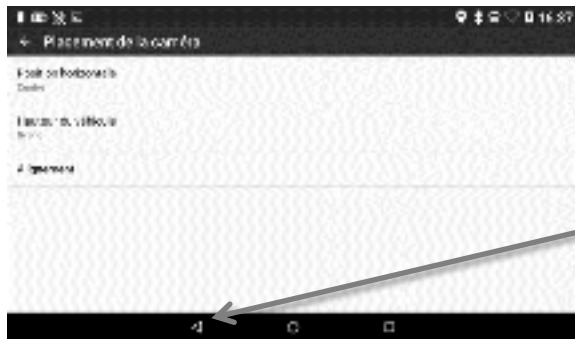

12

6.2 Paramètres de la DashCam



Active ou désactive l'enregistrement au démarrage du GPS

Active ou désactive les alertes sonores

Modifie la sensibilité du capteur de choc

Active ou désactive l'avertissement de franchissement de voie

Modifie la distance de l'alerte de collision



Supprime les vidéos lorsque le stockage est plein ou immédiatement

Modifie la résolution de la vidéo

Choix des données implémenté sur les vidéos enregistrer

Active ou désactive l'enregistrement du son

Modifie la durée d'enregistrement après coupure de l'alimentation 12 volts

6.3 Utilisation de la DashCam



Choix de démarrer l'enregistrement de suite

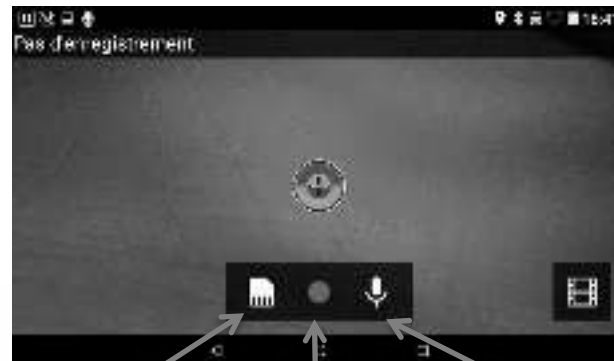

Accéder à la galerie des vidéos

Sauvegarder une vidéo

Démarrer une nouvelle vidéos

Activer ou désactiver le son

6.3 Utilisation de la DashCam

6.3.1 Galerie

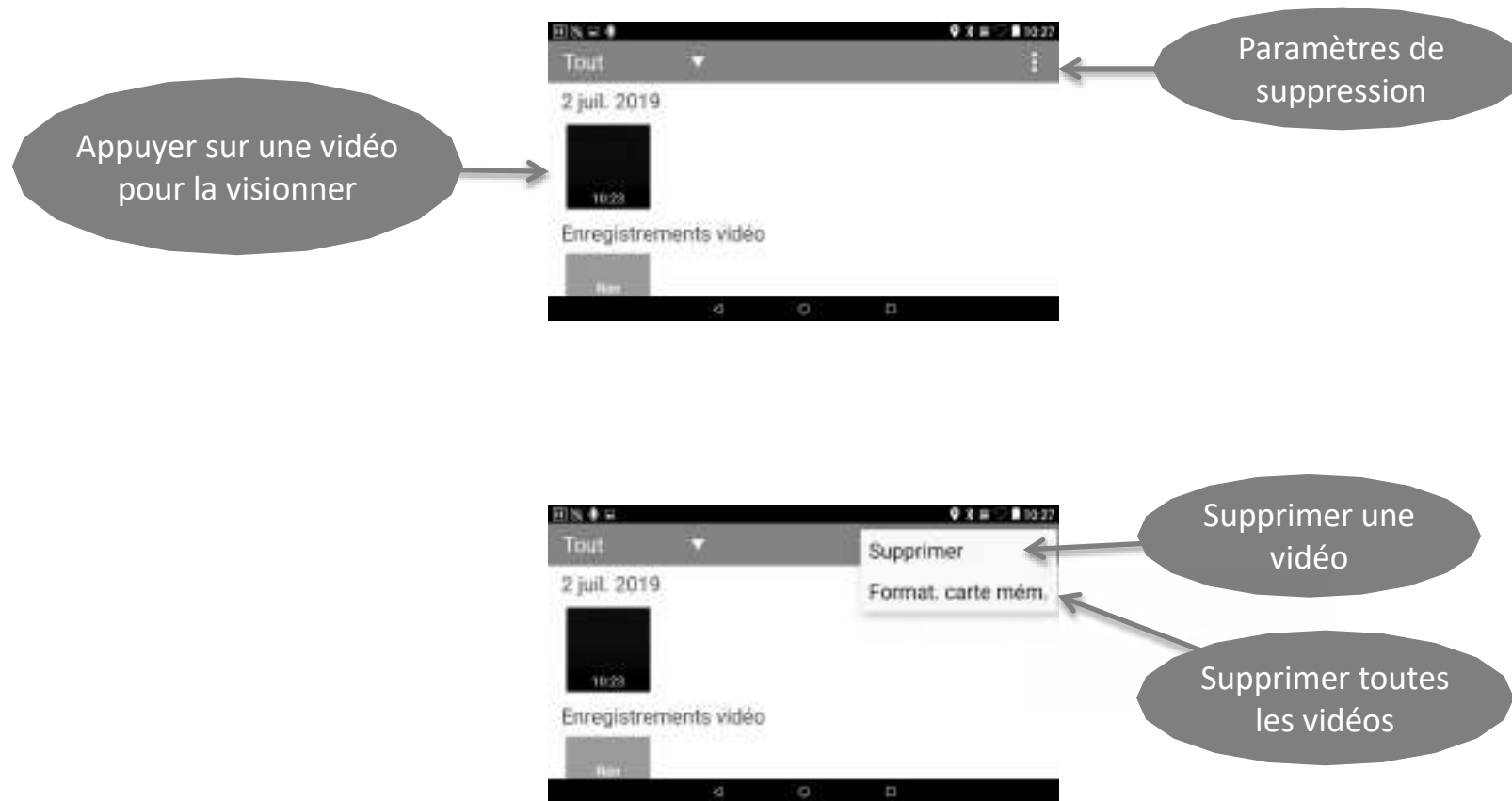

7. Mises à jour à vie



Après avoir acheté mon GPS, je l'enregistre sur www.mygarmin.com afin d'être averti par mail lors de la sortie de nouvelles mises à jour.

la première mise à jour dure environ 4h30 ; ensuite elle sera de 45mn

7.1 Mises à jour par Wi-Fi

Vous devez utiliser le chargeur secteur Garmin référence 010-11478-05 avec votre Camper 785 pour effectuer vos mises à jour via Wi-Fi.

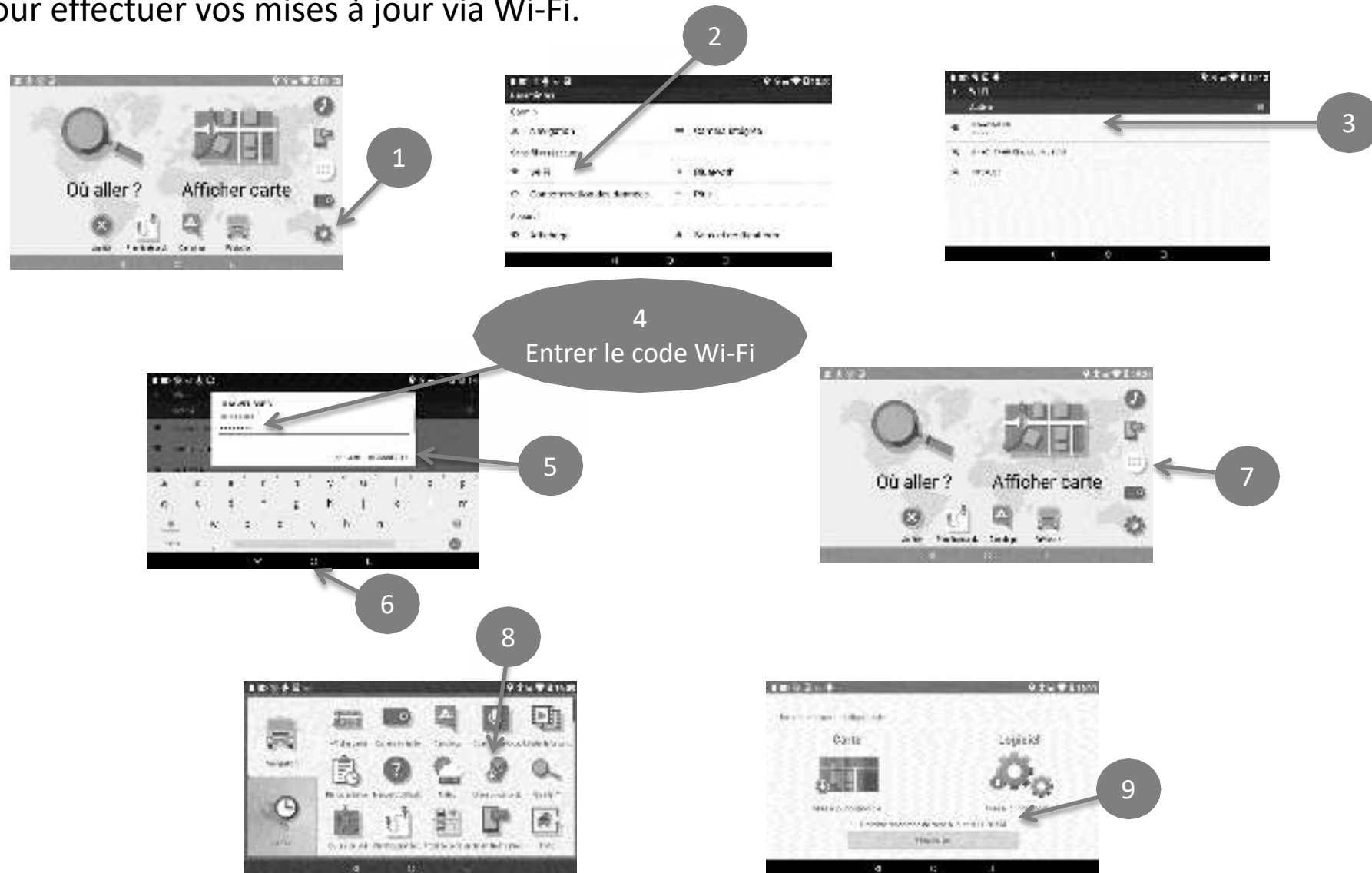

7.2 Mise à jour par ordinateur

1. Télécharger et installer le logiciel GarminExpress
2. Connecter le GPS à votre ordinateur
3. Lancer GarminExpress

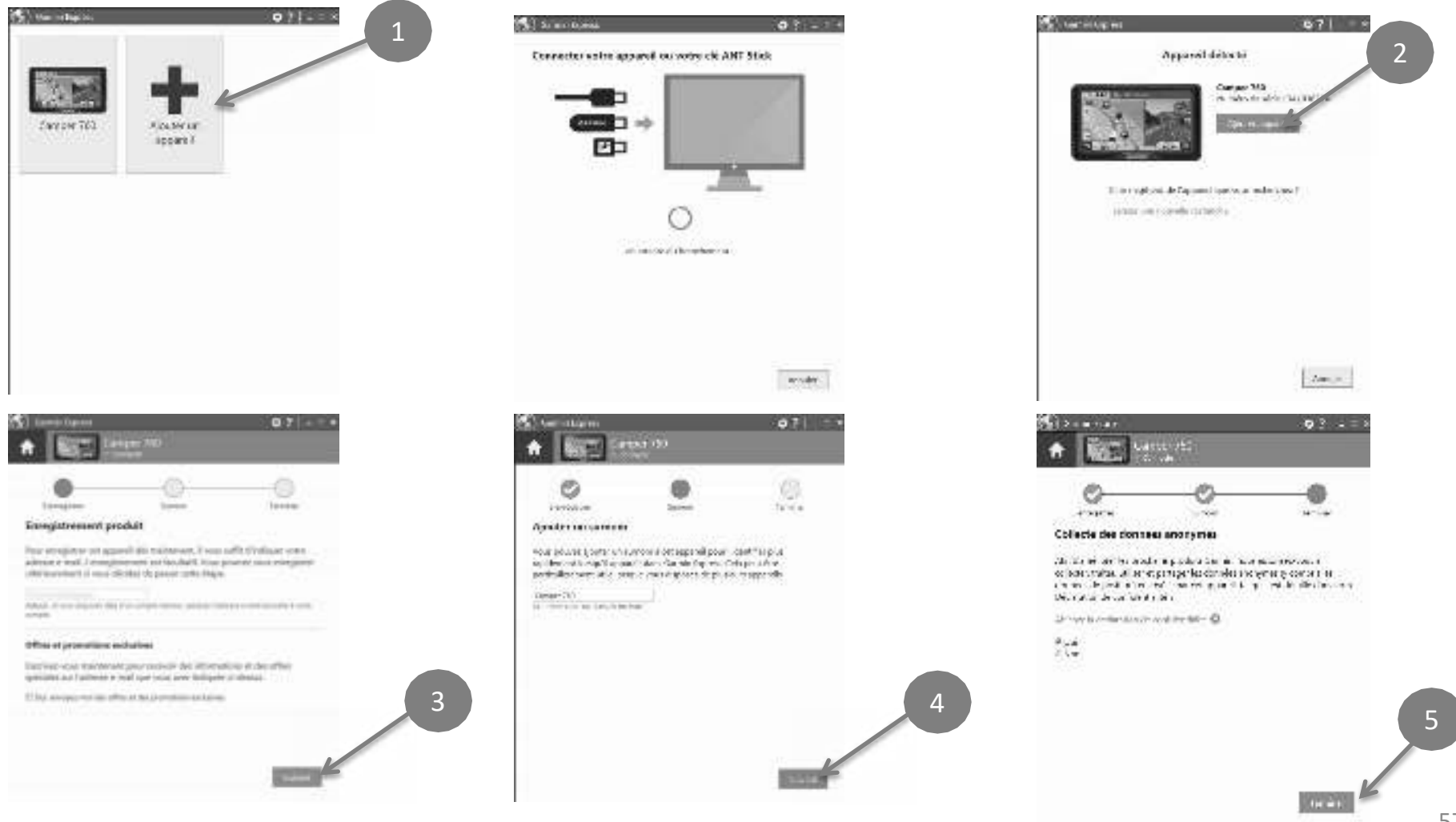



8
Attention lors de la
sélection de la langue



A la fin des mises à jour, débrancher le GPS de l'ordinateur, le positionner à l'extérieur, le GPS va capter des satellites et finaliser sa mise à jour. Le GPS peut redémarrer plusieurs fois.

Attendre le retour à l'écran du menu principal (10mn sans redémarrage) avant d'éteindre le GPS sinon la MAJ ne sera pas effective.

Penser à télécharger une fois par an la mise à jour des aires de services (ASCC) sur www.intermed-distribution.com

Guide de démarrage rapide CAMPERCAM 795



Les conseils
de Jérôme



1. Recommandations

1. Avant d'utiliser votre CamperCam 795 pour la première fois, penser à le charger environ 5H afin d'obtenir une 1^{ère} charge complète, avec le chargeur secteur en accessoire, pour bénéficier de la meilleure autonomie batterie possible.
2. Enregistrer votre CamperCam 795 sur le site internet www.mygarmin.com (voir chapitre 8)
3. Eviter de placer votre CamperCam 795 dans la boîte à gants, ou dans un bac de porte sans aucune protection, utiliser la housse de rangement référence 010-11917-00.
4. Utiliser uniquement les accessoires de la marque Garmin avec votre CamperCam 795.
5. Nettoyer votre CamperCam 795 avec un chiffon doux et non pelucheux, si nécessaire humidifier le chiffon mais éteindre et débrancher l'appareil de toutes sources d'alimentation.
6. Penser à télécharger une fois par an la mise à jour des aires de services (ASCC) sur www.intermed-distribution.com

2. Tour d'horizon



Ecran tactile

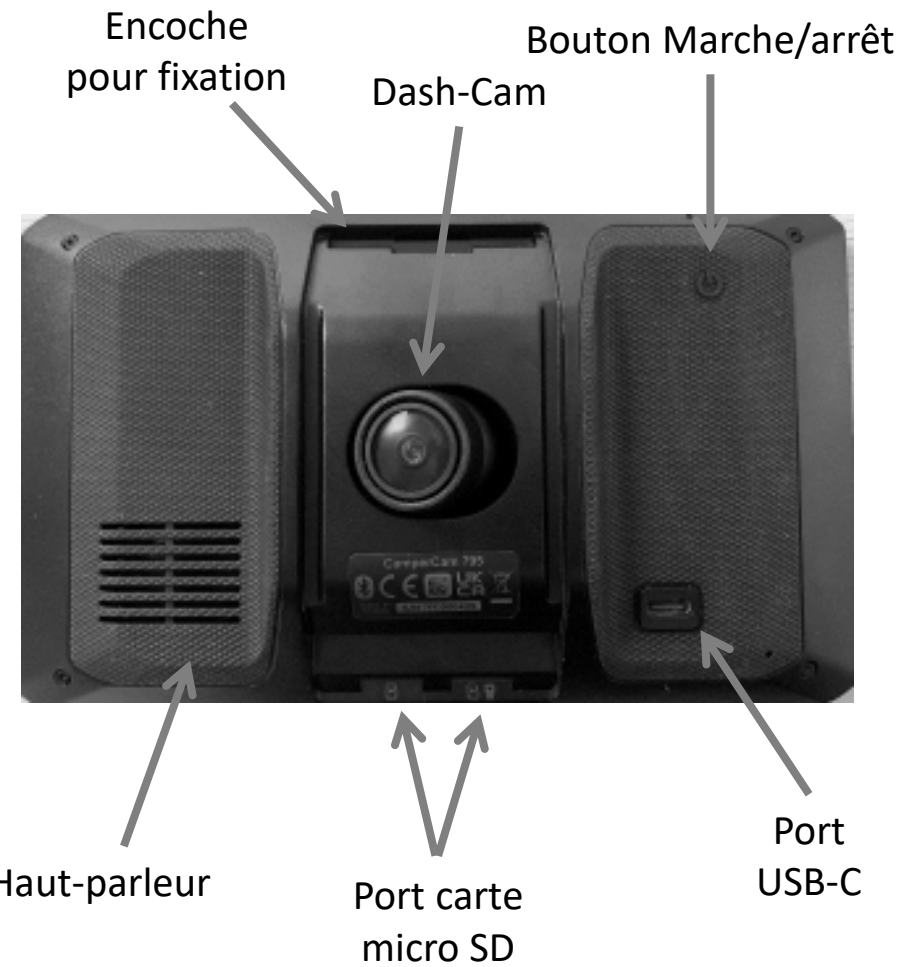

Encoche pour fixation

Bouton Marche/arrêt

Dash-Cam

Haut-parleur

Port carte micro SD

Port USB-C

3. Menu d'accueil

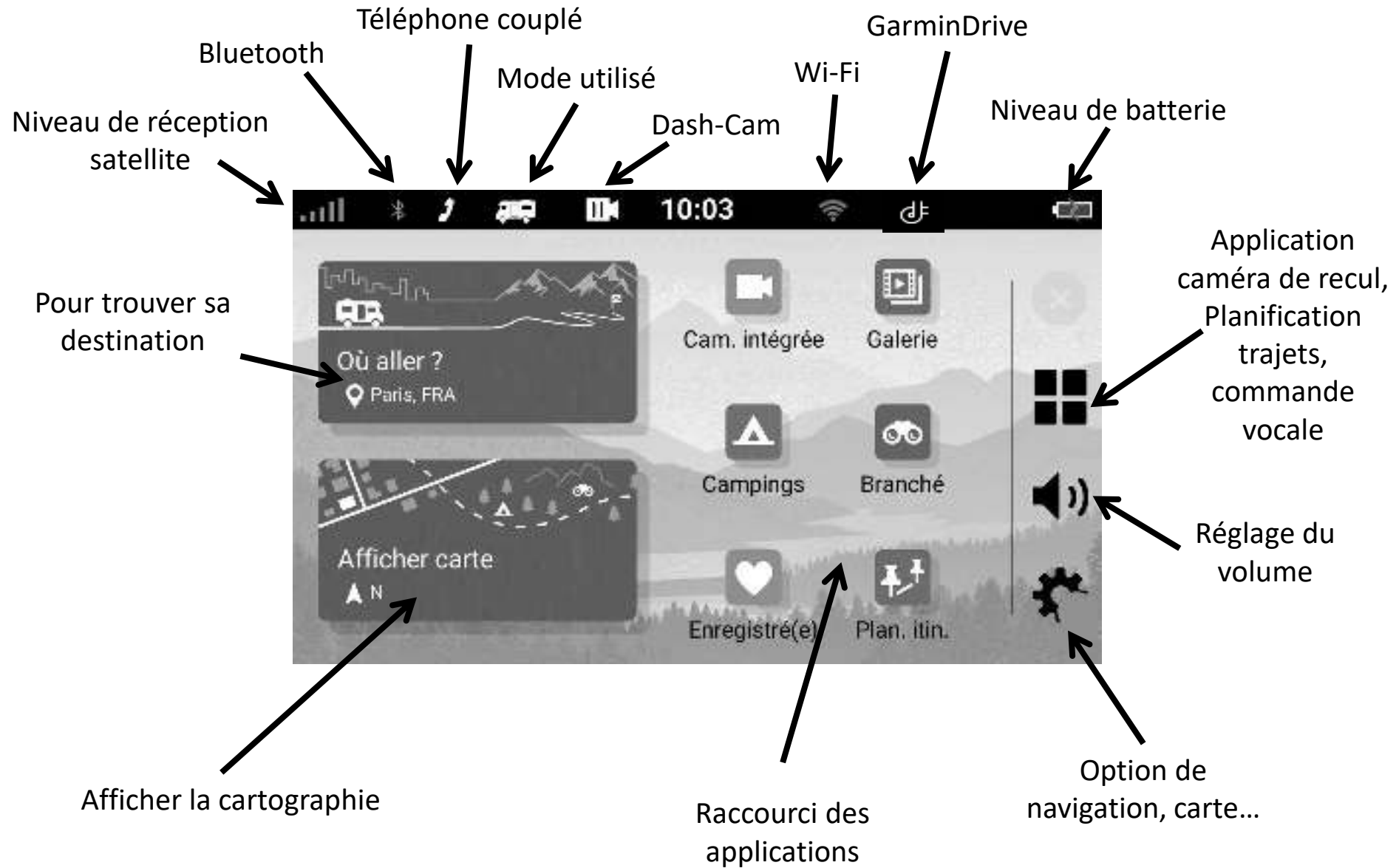

4. Paramétrage

4.1 Paramétrage d'un profil de camping-car

1. Accès au menu des paramètres.

2. Sélection de 'Profil de véhicule'.

3. Ajout d'un nouveau profil (+).

4. Sélection de 'Camping-car'.

5. Hauteur maximale : 3.0 m.

6. Unités : 0.

7. Largeur maximale : 2.3 m.

8. Unités : 0.

9. Longueur totale : 7.0 m.

10. Unités : 0.

11. Poids total : 3.4 t.

12. Unités : 0.

13. Sélection du profil de camping-car.

4.2 Connexion pour GarminDrive

Un Smartphone et une connexion 4G sont requis pour le fonctionnement de l'application.

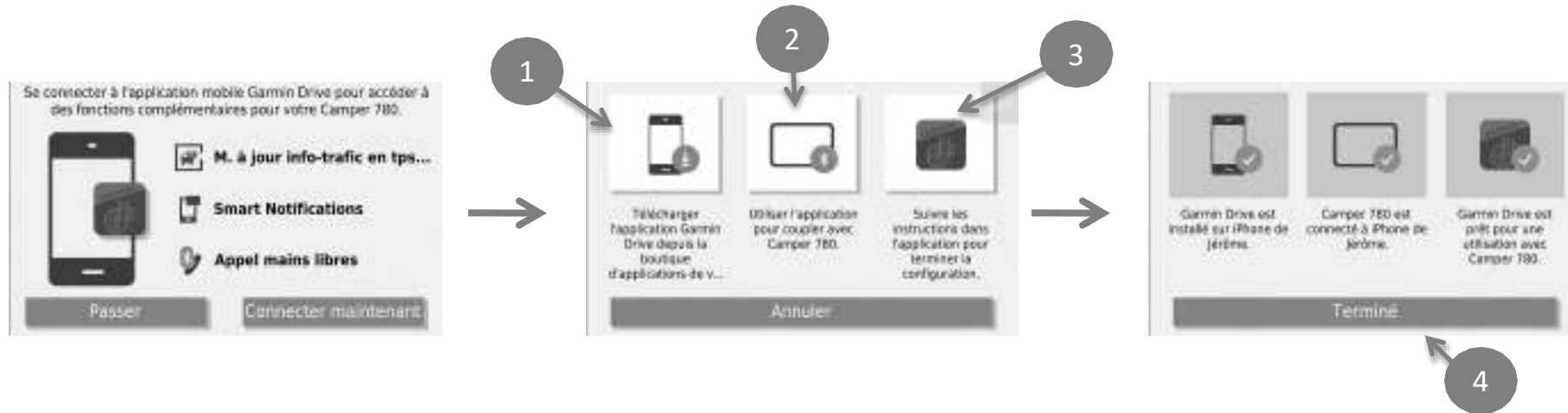

- 1 Télécharger l'application GarminDrive depuis le store de votre smartphone
- 2 Sélectionner « Ajouter un appareil » sur votre Smartphone puis sélectionner Garmin Camper 795
- 3 Votre Camper 795 est connecté
Vous visualisez la température et l'icône GarminDrive sur le bandeau supérieur de votre GPS.

4.3 Paramétrage des contournements

« je coche ce que je ne veux pas »

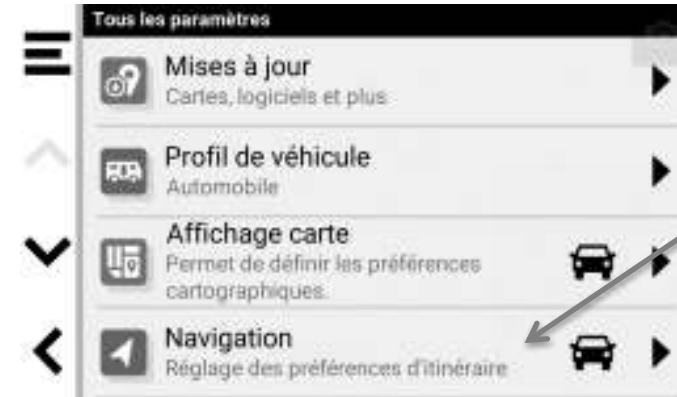

= Autoroute

5. Utilisation

5.1 Me rendre à une adresse précise



5.2 Entrer une destination via les coordonnées latitude/longitude



5.2.1 Paramétrer les coordonnées en degrés décimaux



5.3 Trouver les aires de services ou un revendeur de l'enseigne où vous avez acheté votre Camper le plus proche



5.3.1 Utiliser les bases préchargées Guide Vert Michelin, ACSI, Tripadvisor, Campercontact...

Exemple : Guide Vert Michelin

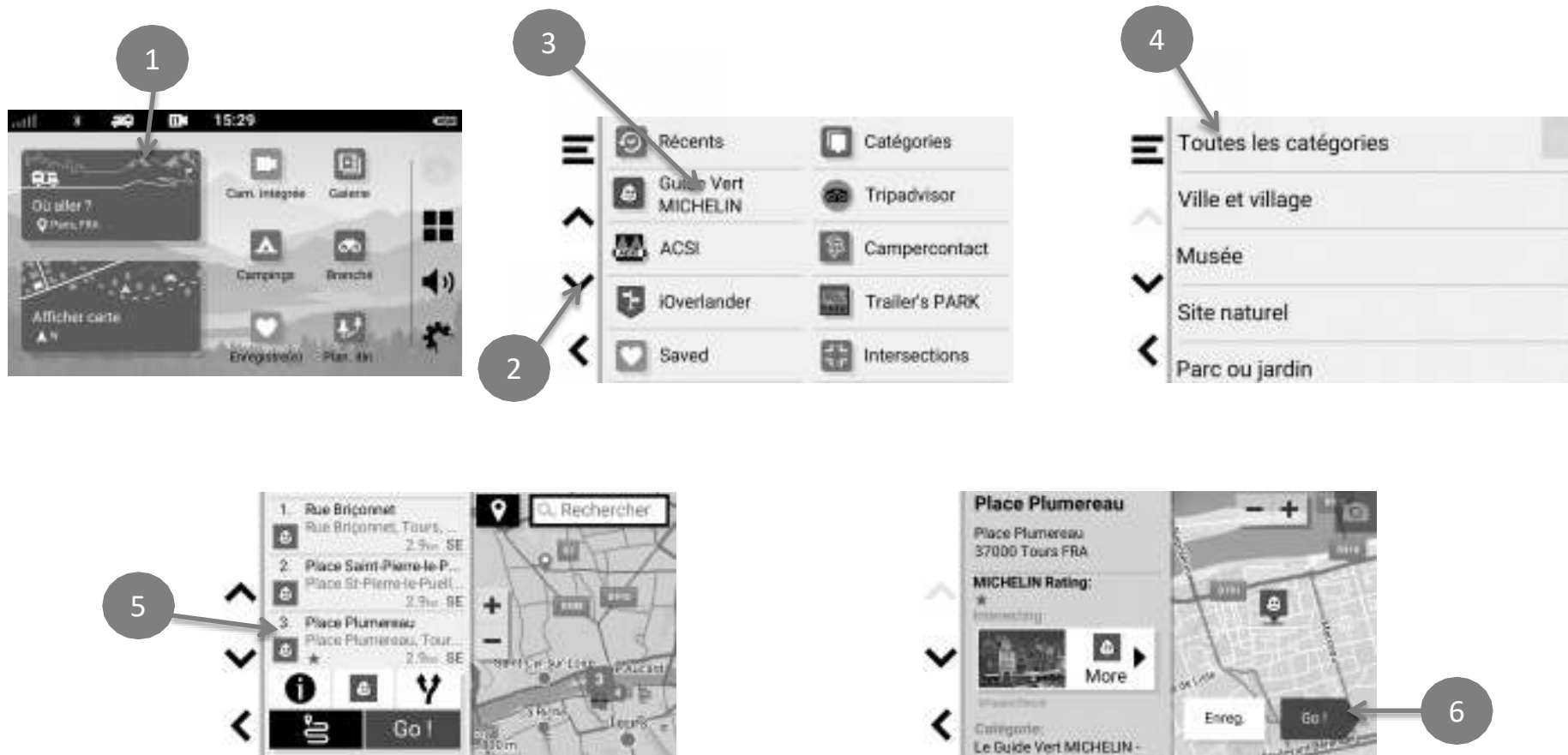

5.4 Passer du mode Camping-car au mode Voiture



Attention :

Les paramètres de Navigation et de contournements dépendent du mode d'utilisation et seront donc à régler suivant le mode choisi.

6. Connecter une caméra de recul sans fil Garmin BC40/BC50

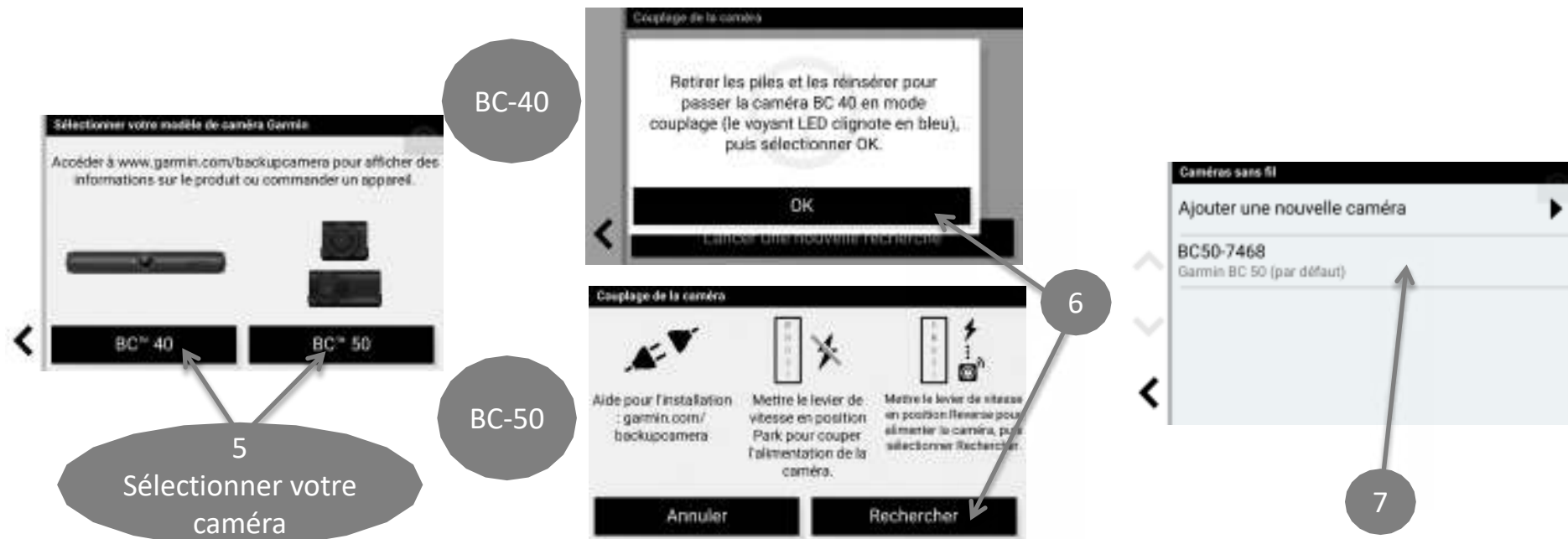

7. DashCam

7.1 Positionnement de la DashCam



4
A Choisir suivant
l'emplacement de
votre GPS



5
A Choisir suivant le
type de véhicule



6
Ajuster la Dash-Cam
sur le GPS pour
centrer l'image de la
DashCam

7.2 Paramètres de la DashCam

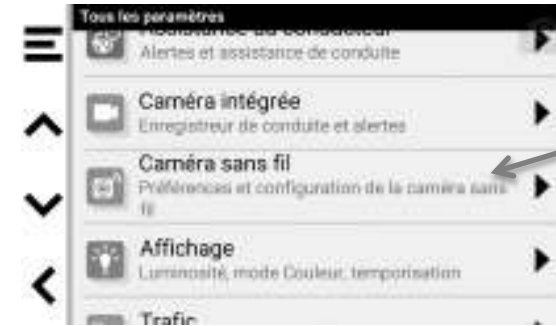

Modifie la sensibilité du capteur de choc

Active ou désactive l'enregistrement au démarrage du GPS

Modifie la résolution de la vidéo

7.2 Paramètres de la DashCam

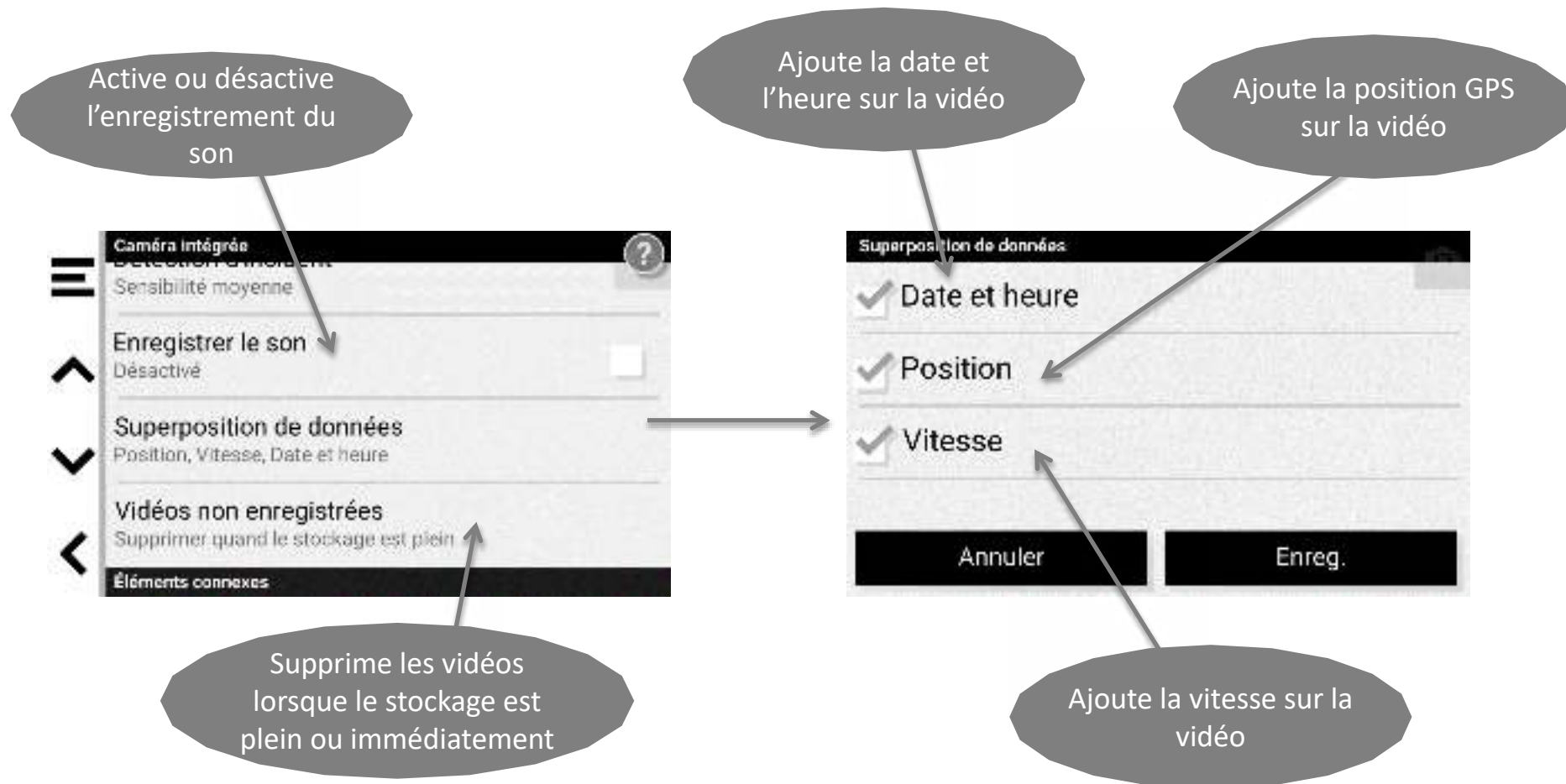

7.3 Utilisation de la DashCam



Sauvegarder une vidéo

Activer ou désactiver le son

Démarrer une nouvelle vidéos

Supprimer la vidéo

7.3.1 Galerie

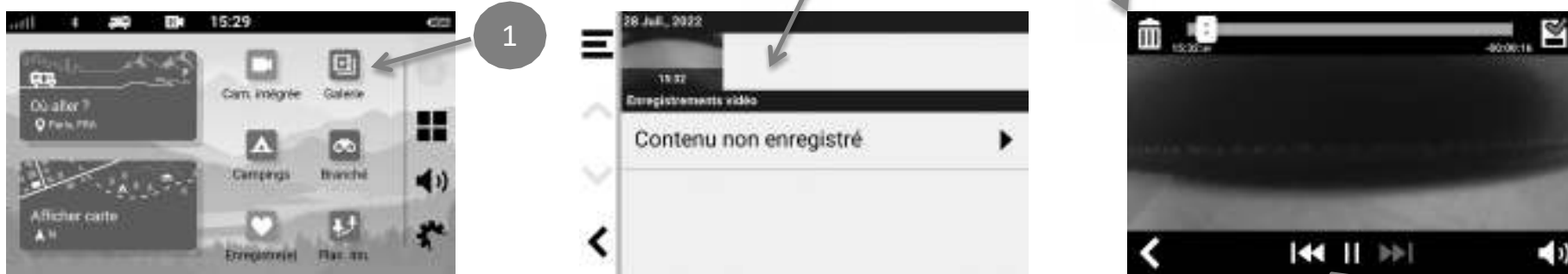

8. Mises à jour à vie



Après avoir acheté mon GPS, je l'enregistre sur www.mygarmin.com afin d'être averti par mail lors de la sortie de nouvelles mises à jour.

la première mise à jour dure environ 4h30 ; ensuite elle sera de 45mn

8.1 Mises à jour par Wi-Fi

Vous devez utiliser le chargeur secteur fourni avec votre Camper 780 pour effectuer vos mises à jour via Wi-Fi.



8.2 Mise à jour par ordinateur

1. Télécharger et installer le logiciel GarminExpress
2. Connecter le GPS à votre ordinateur
3. Lancer GarminExpress

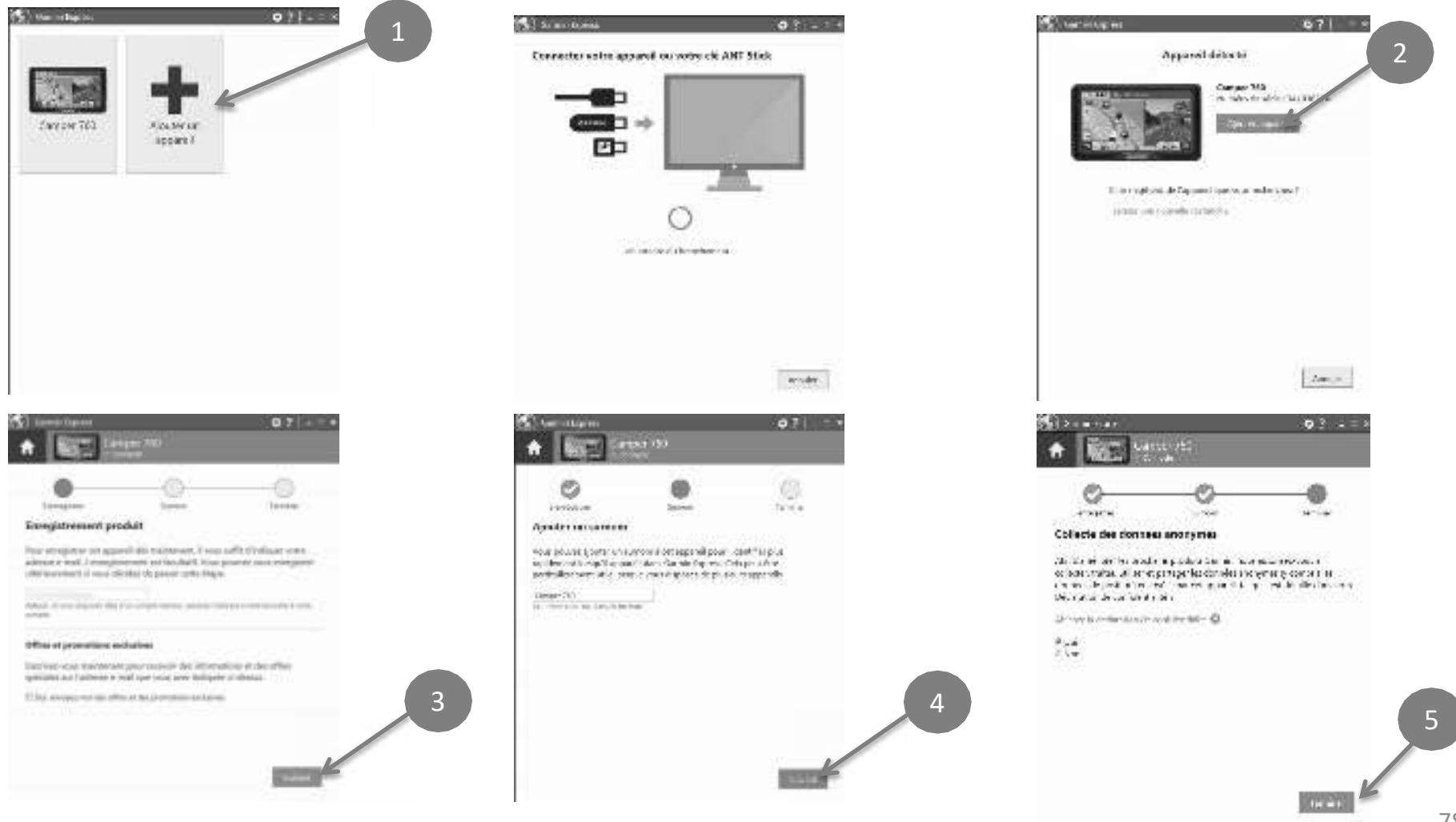



8
Attention lors de la
sélection de la langue



A la fin des mises à jour, débrancher le GPS de l'ordinateur, le positionner à l'extérieur, le GPS va capter des satellites et finaliser sa mise à jour. Le GPS peut redémarrer plusieurs fois.

Attendre le retour à l'écran du menu principal (10mn sans redémarrage) avant d'éteindre le GPS sinon la MAJ ne sera pas effective.

Penser à télécharger une fois par an la mise à jour des aires de services (ASCC) sur www.intermed-distribution.com

9. Réinitialiser votre produit

Au démarrage

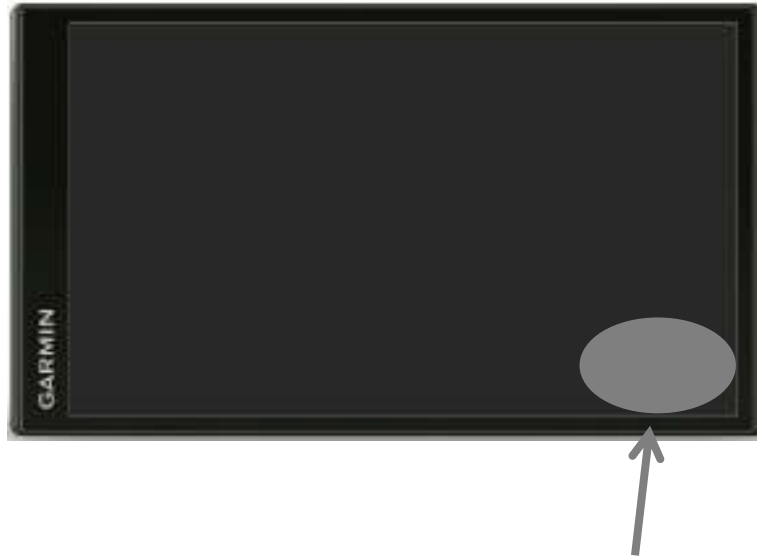

Pouce en bas à droite

→ **Accepter : Supprimer toutes données utilisateurs**

Guide de démarrage rapide CAMPER 890

Les conseils
de Jérôme



1. Recommandations

1. Avant d'utiliser votre Camper 890 pour la première fois, penser à le charger environ 3H afin d'obtenir une 1^{ère} charge complète, avec le chargeur référence 010-11478-05 disponible en accessoire, pour bénéficier de la meilleure autonomie batterie possible.
2. Enregistrer votre Camper 890 sur le site internet www.mygarmin.com (voir chapitre 6)
3. Eviter de placer votre Camper 890 dans la boîte à gants, ou dans un bac de porte sans aucune protection, utiliser la housse de rangement référence 010-13103-00 disponible en accessoire.
4. Utiliser uniquement des chargeurs allume-cigare de la marque Garmin avec votre Camper 890.
5. Nettoyer le Camper 890 avec un chiffon doux et non pelucheux, si nécessaire humidifier le chiffon mais éteindre et débrancher l'appareil de toutes sources d'alimentation.
6. Le Camper 890 est compatible avec la caméra sans-fil BC-35 réf. 010-01991-00 disponible en accessoire, il est possible de connecter jusqu'à 4 caméras sans-fil BC-35 sur le Camper 890.
7. Penser à télécharger une fois par an la mise à jour des aires de services (ASCC) sur www.intermed-distribution.com

2. Tour d'horizon



Ecran tactile



Bouton Marche/arrêt

Prise
micro USB

Port carte
micro SD

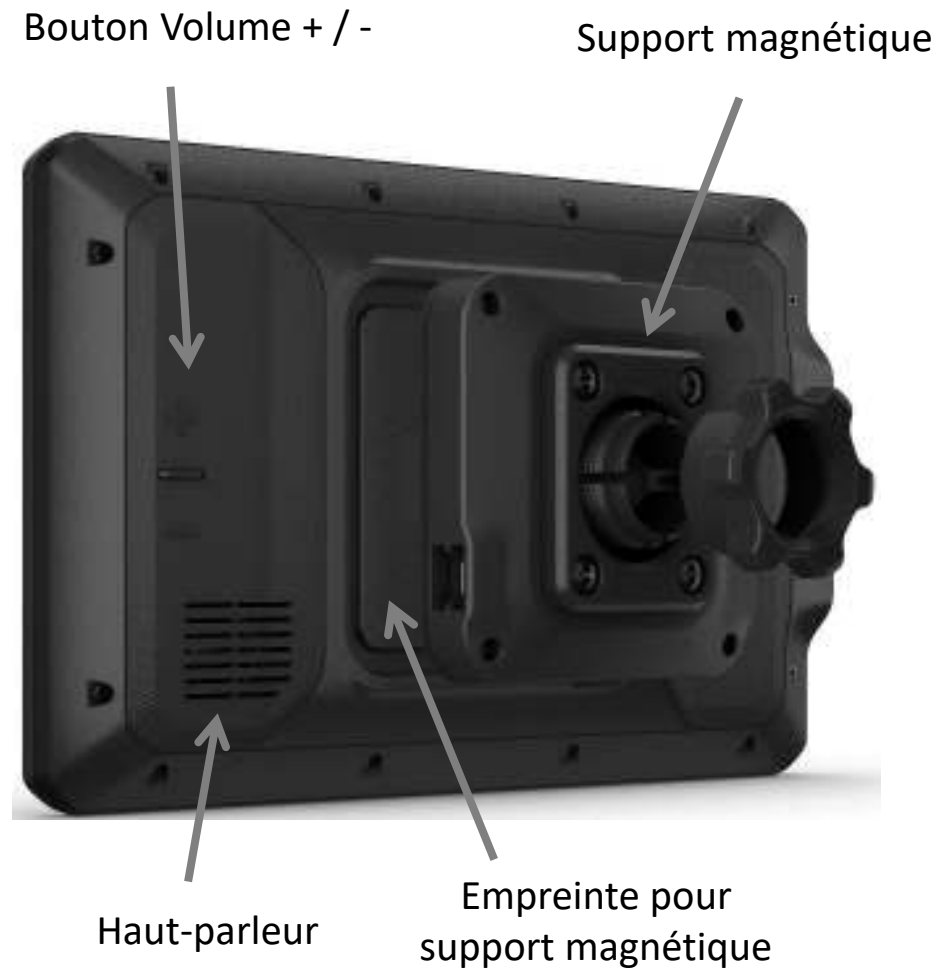

Bouton Volume + / -

Support magnétique

Haut-parleur

Empreinte pour
support magnétique

3. Menu d'accueil

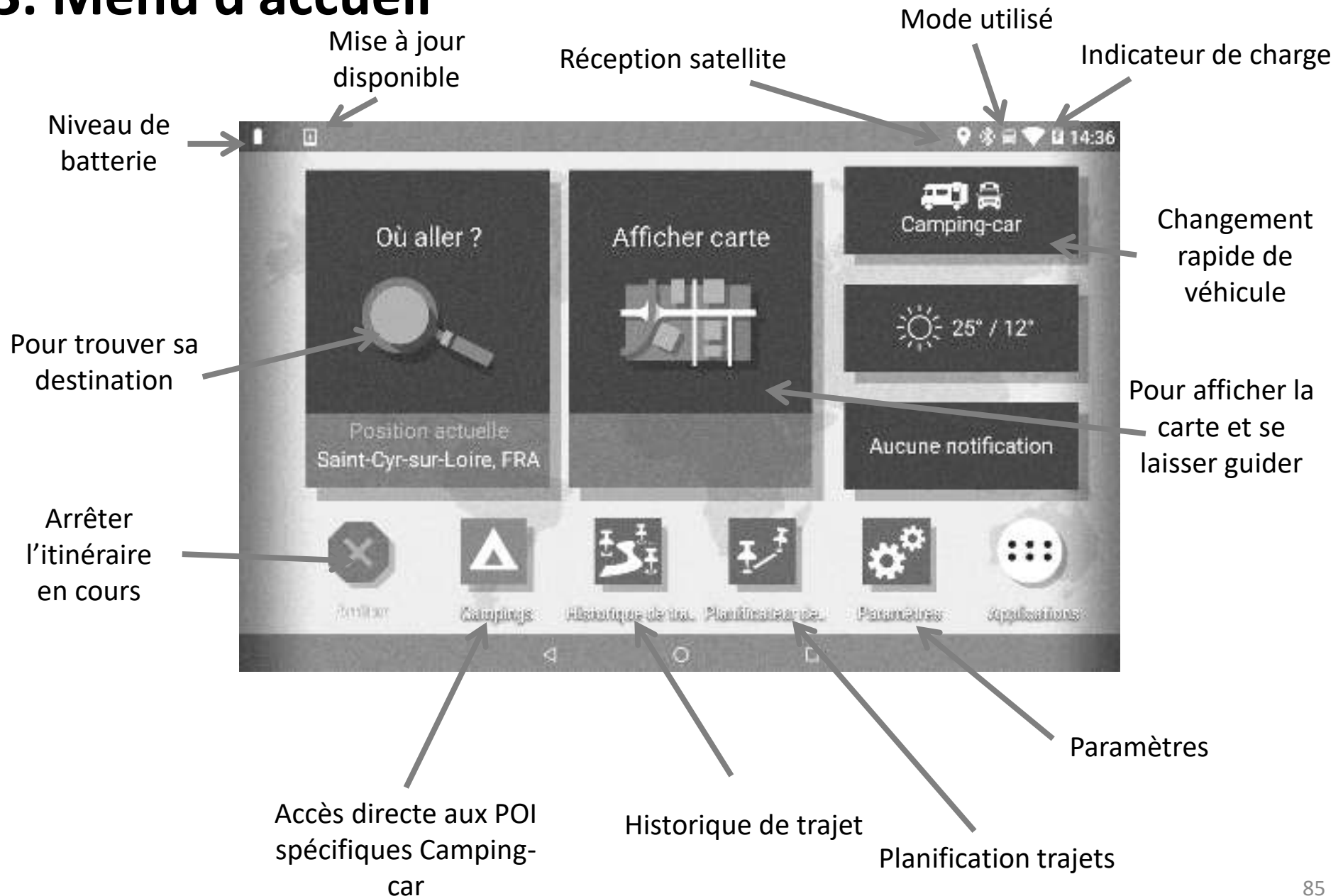

3. Menu d'accueil

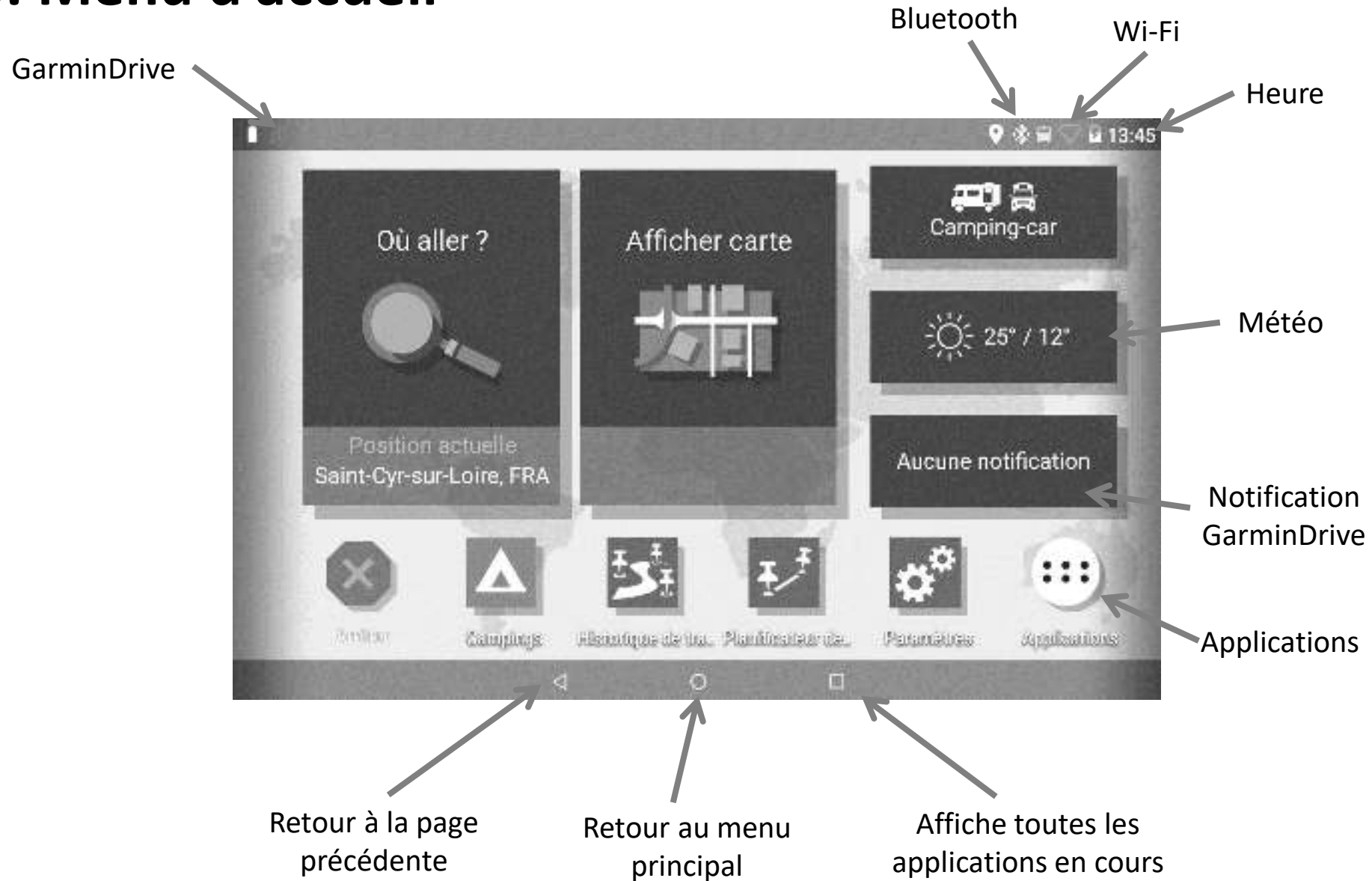

4. Paramétrage

4.1 Paramétrage d'un profil de camping-car

1

2

3

4

5

6

7

8

9

10

11

12

13

4.2 Connexion pour GarminDrive

Un Smartphone et une connexion 4G sont requis pour le fonctionnement de l'application.
Télécharger gratuitement l'application Garmin Drive sur le Store de votre smartphone.

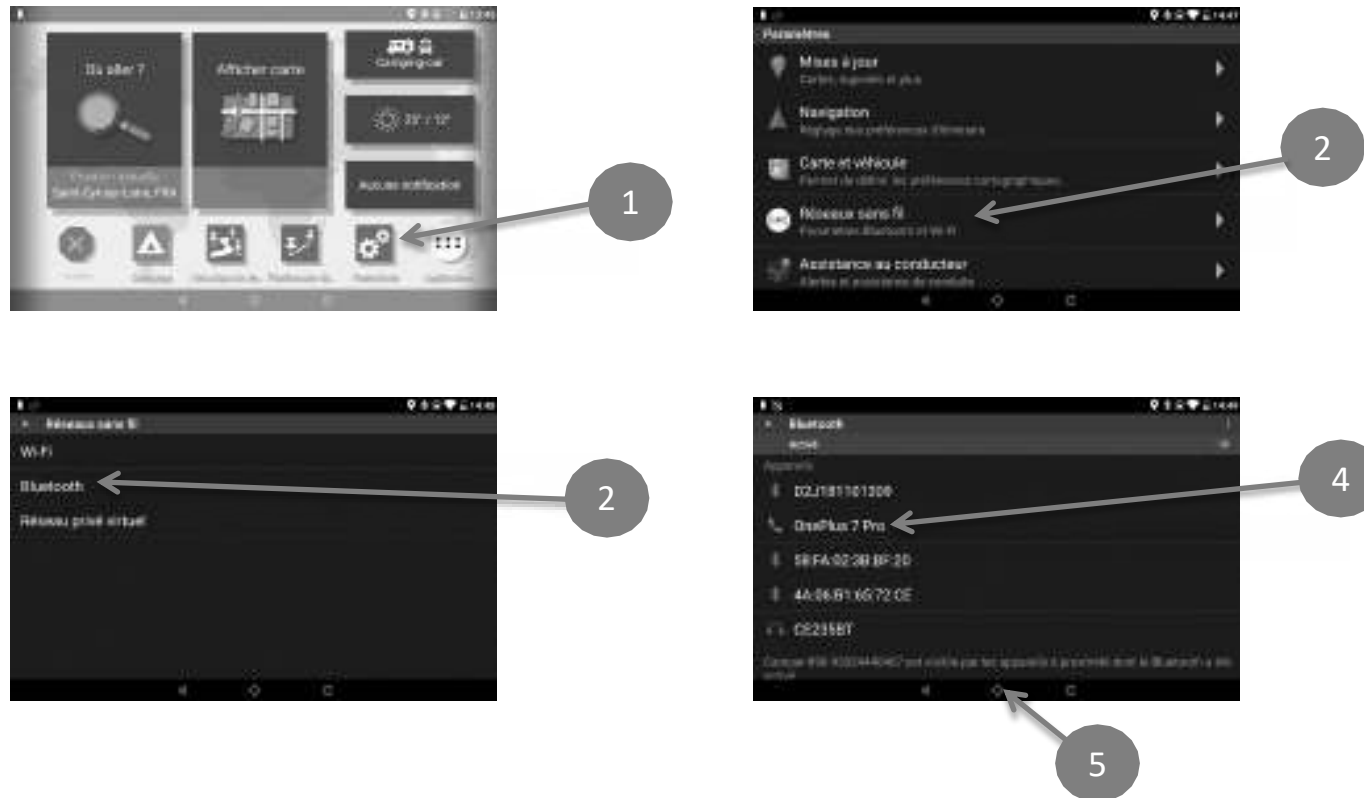

4 Sélectionner « Votre Smartphone » puis suivez les instructions affichées sur ce dernier.

Lancer l'application GarminDrive sur votre smartphone, et sélectionner Appareil de navigation, suivre les instructions sur le smartphone pour finaliser la connexion.

Une fois finalisé l'icône GarminDrive du GPS devient bleu.

4.3 Paramétrage des contournements



5. Utilisation

5.1 Me rendre à une adresse précise

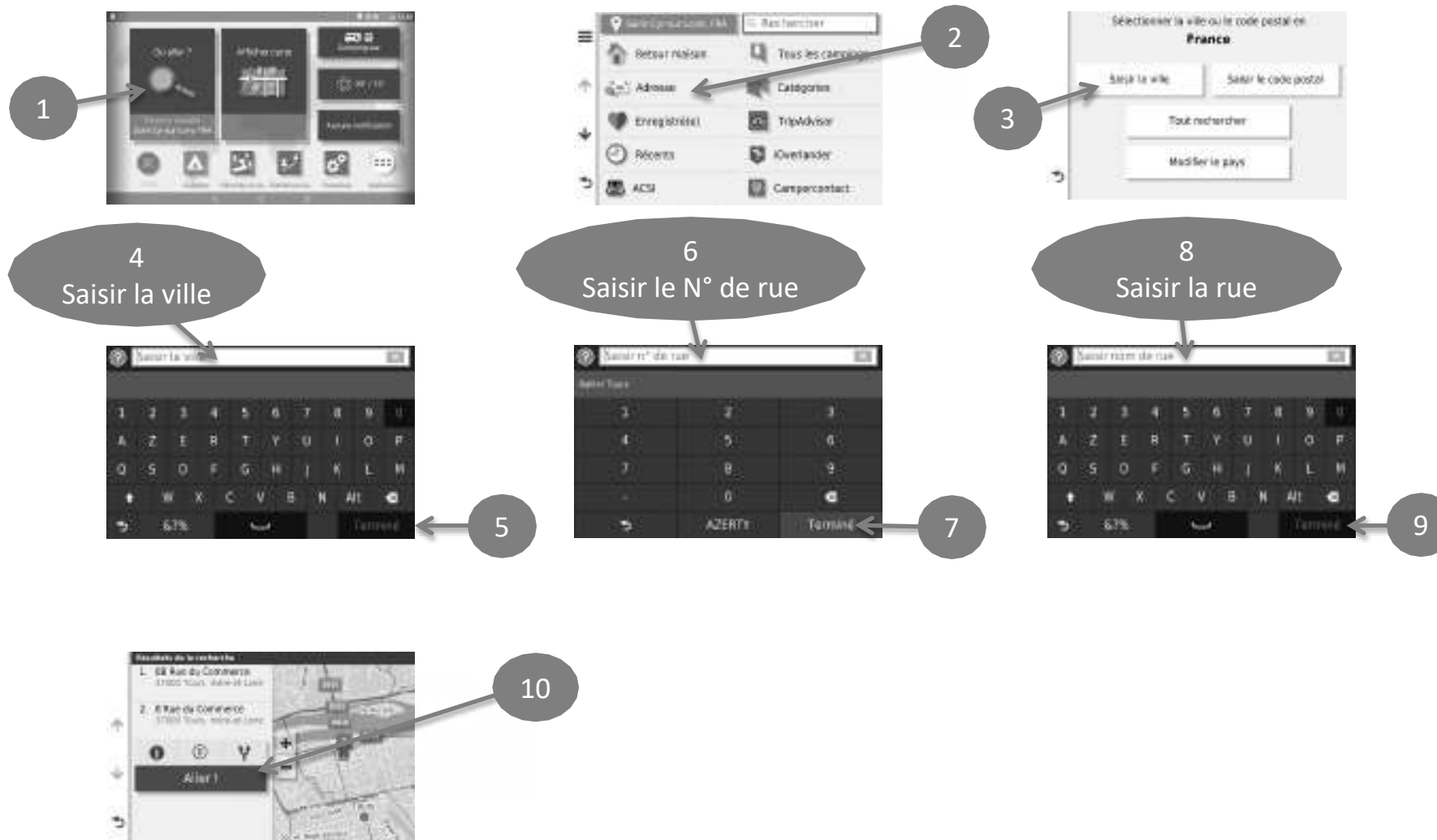

5. Utilisation

5.2 Me rendre dans une ville

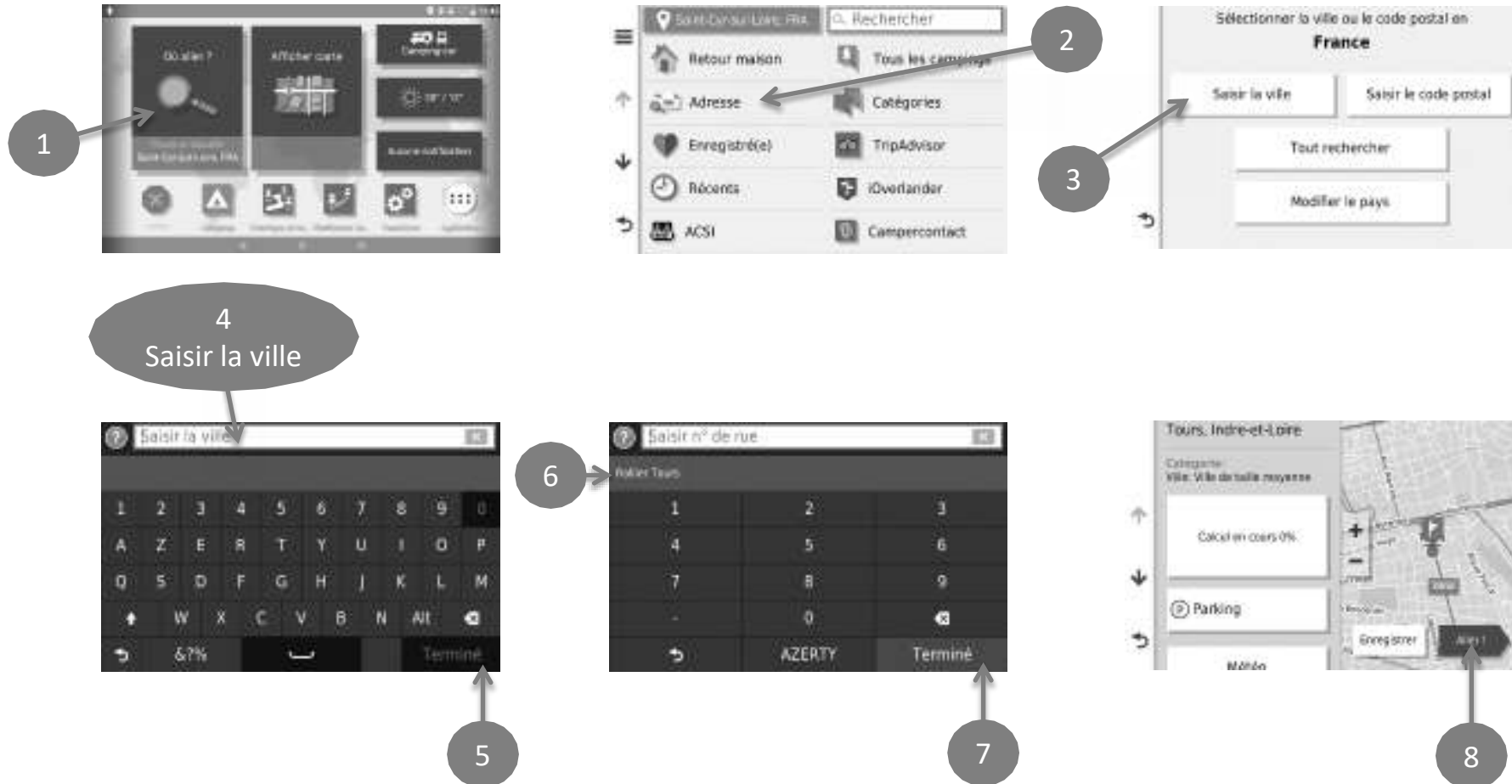

5. Utilisation

5.3 Entrer une destination via les coordonnées latitude/longitude

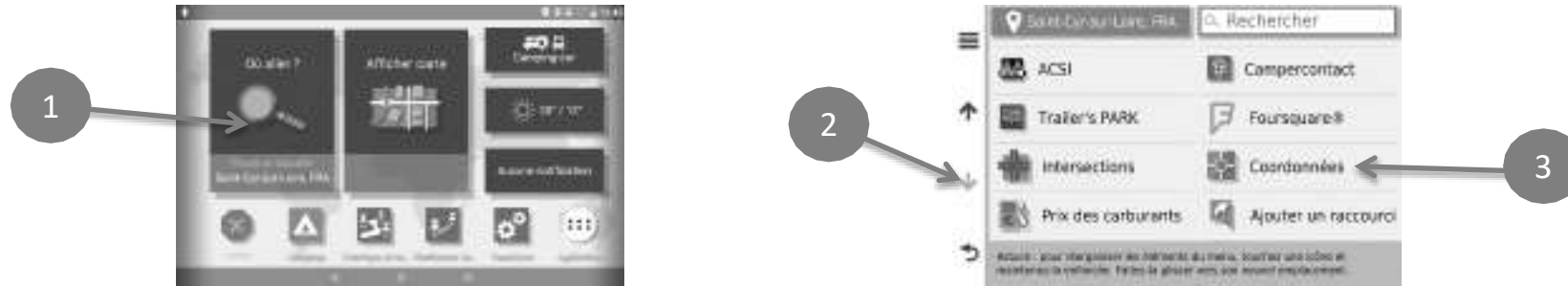

5.3.1 Paramétrer les coordonnées en degrés décimaux

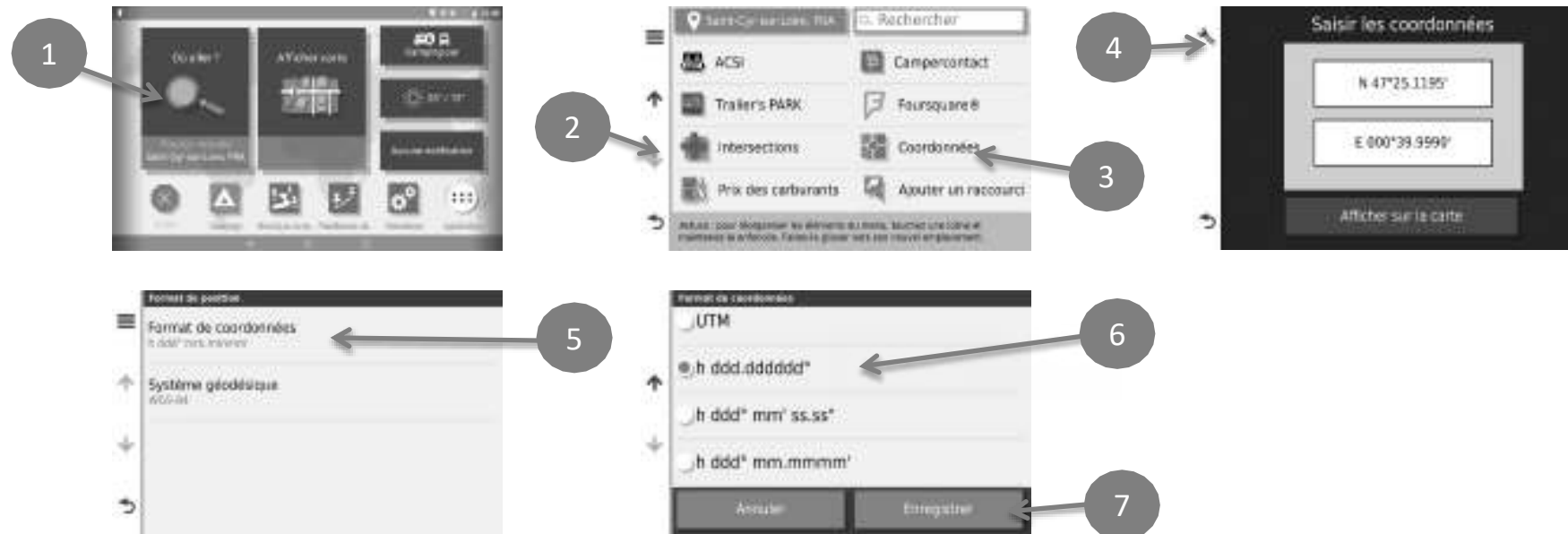

5.4 Trouver les aires de services ou un revendeur de l'enseigne le plus proche où vous avez acheté votre Camper



5
Choisir l'aires de service

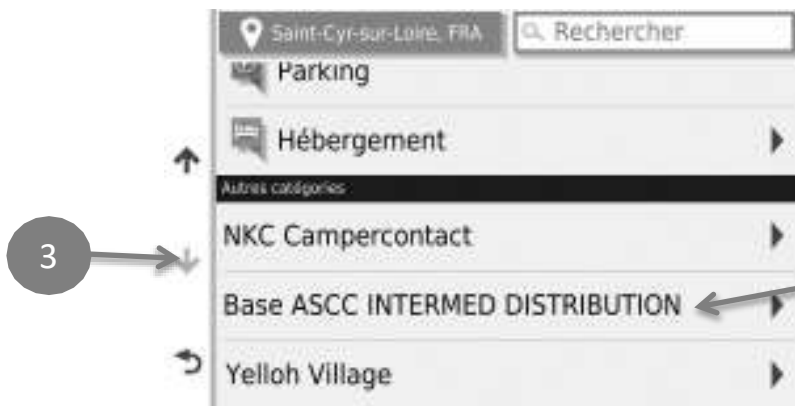

5.5 Passer du mode Camping-car au mode Voiture

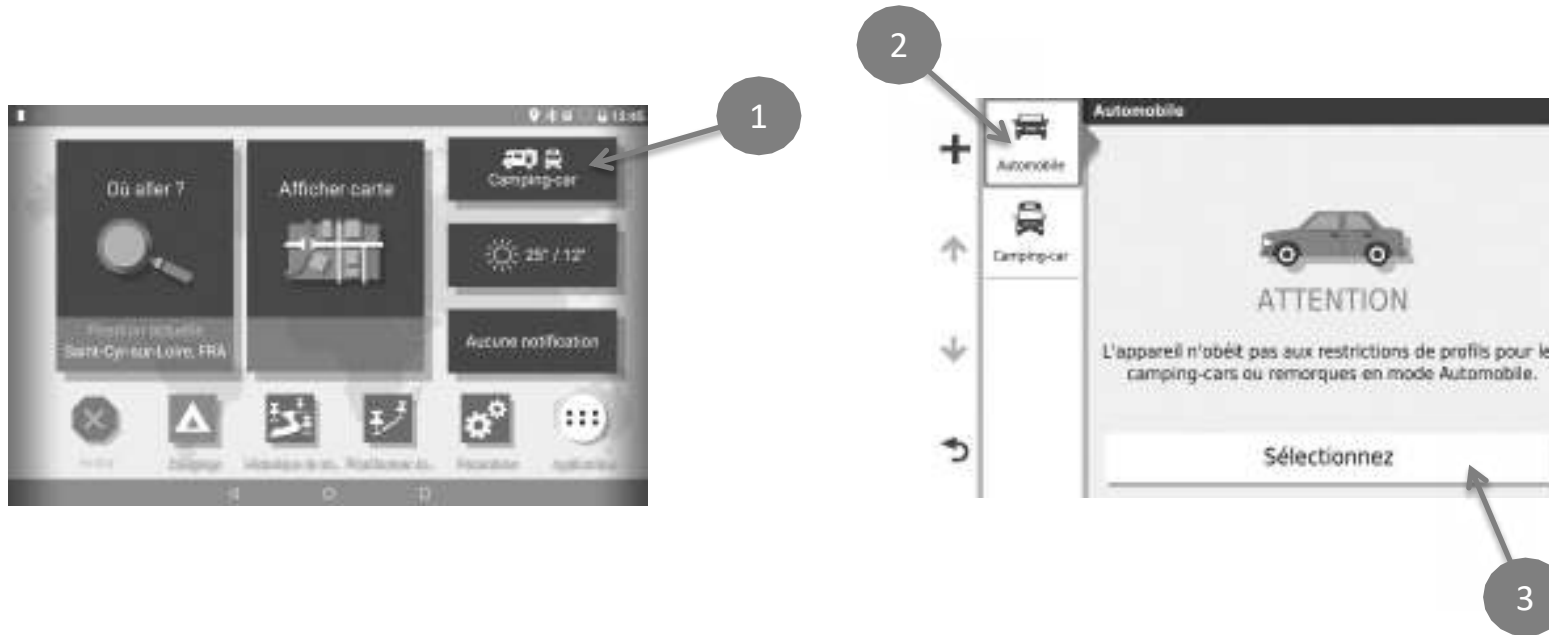

Attention :

Les paramètres de Navigation et de contournements dépendent du mode d'utilisation et seront donc à régler suivant le mode choisi.

6. Mises à jour à vie



Après avoir acheté mon GPS, je l'enregistre sur www.mygarmin.com afin d'être averti par mail lors de la sortie de nouvelles mises à jour.

la première mise à jour dure environ 4h30 ; ensuite elle sera de 45mn

6.1 Mises à jour par Wi-Fi

Vous devez utiliser le chargeur secteur Garmin référence 010-11478-05 avec votre Camper 890 pour effectuer vos mises à jour via Wi-Fi.

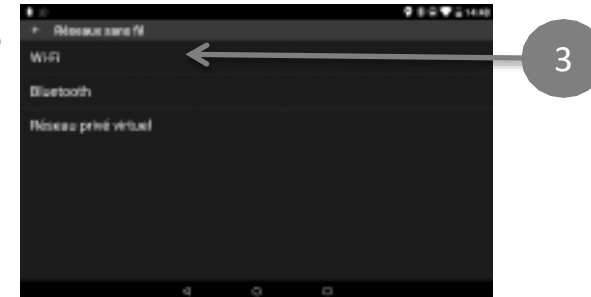

4
Sélectionner votre point d'accès Wi-fi



5
Entrer votre mot de passe



6

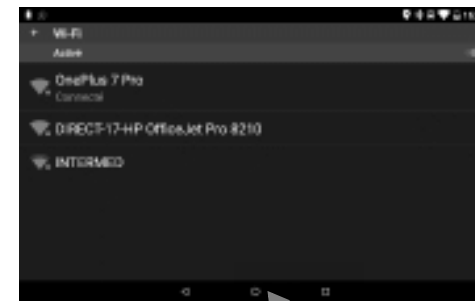

7



10
Appuyer sur
Carte ou Logiciel
pour lancer la
mise à jour



6.2 Mise à jour par ordinateur

1. Télécharger et installer le logiciel GarminExpress
2. Connecter le GPS à votre ordinateur
3. Lancer GarminExpress

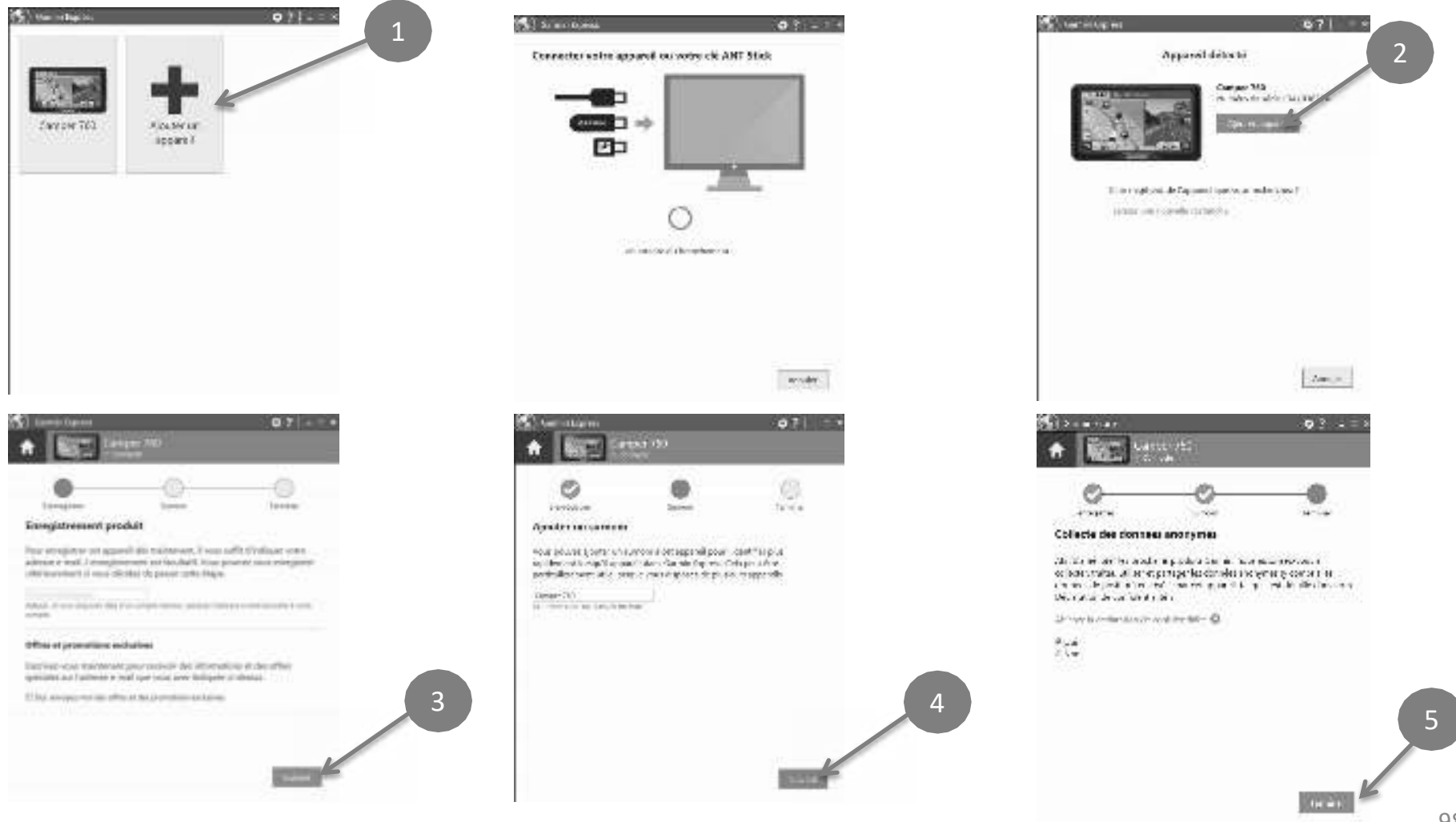



8
Attention lors de la
sélection de la langue



A la fin des mises à jour, débrancher le GPS de l'ordinateur, le positionner à l'extérieur, le GPS va capter des satellites et finaliser sa mise à jour. Le GPS peut redémarrer plusieurs fois.

Attendre le retour à l'écran du menu principal (10mn sans redémarrage) avant d'éteindre le GPS sinon la MAJ ne sera pas effective.

Penser à télécharger une fois par an la mise à jour des aires de services (ASCC) sur www.intermed-distribution.com

Les éléments présentés dans cette notice sont susceptibles de modification sans préavis et sont mis à la disposition des utilisateurs, sans aucune garantie d'aucune sorte et ne peuvent donner lieu à un quelconque droit à dédommagement.

Lorsque vous utilisez un partage de connexion avec votre smartphone, veuillez noter que des frais supplémentaires peuvent s'appliquer en fonction du forfait données de votre téléphone mobile.

La compatibilité Bluetooth® des appareils Garmin varie en fonction des téléphones.

Guide de démarrage rapide CAMPER 895/1095

Les conseils
de Jérôme



1. Recommandations

1. Avant d'utiliser votre Camper 895/1095 pour la première fois, pensez à le charger environ 3H afin d'obtenir une 1^{ère} charge complète, avec le chargeur référence 010-13023-02 disponible en accessoire, pour bénéficier de la meilleure autonomie batterie possible.
2. Enregistrez votre Camper 895/1095 sur le site internet www.mygarmin.com (voir chapitre 6)
3. Evitez de placer votre Camper 895/1095 dans la boîte à gants, ou dans un bac de porte sans aucune protection, utilisez une housse de rangement (référence 010-13103-00 disponible en accessoire pour Camper 895).
4. Utilisez uniquement des chargeurs allume-cigare de la marque Garmin avec votre Camper 895/1095.
5. Nettoyez le Camper 895/1095 avec un chiffon doux et non pelucheux, si nécessaire humidifiez le chiffon mais éteignez et débranchez l'appareil de toutes sources d'alimentation.
6. Les Camper 895/1095 est compatible avec la caméra sans-fil BC-50 réf. 010-01991-00 disponible en accessoire, il est possible de connecter jusqu'à 4 caméras sans-fil BC-50 sur les Camper 895/1095.
7. Pensez à télécharger une fois par an la mise à jour des aires de services (ASCC) sur www.intermed-distribution.com

2. Tour d'horizon



Micro

Ecran tactile



Bouton Marche/arrêt

Prise USB-C

Port carte
micro SD

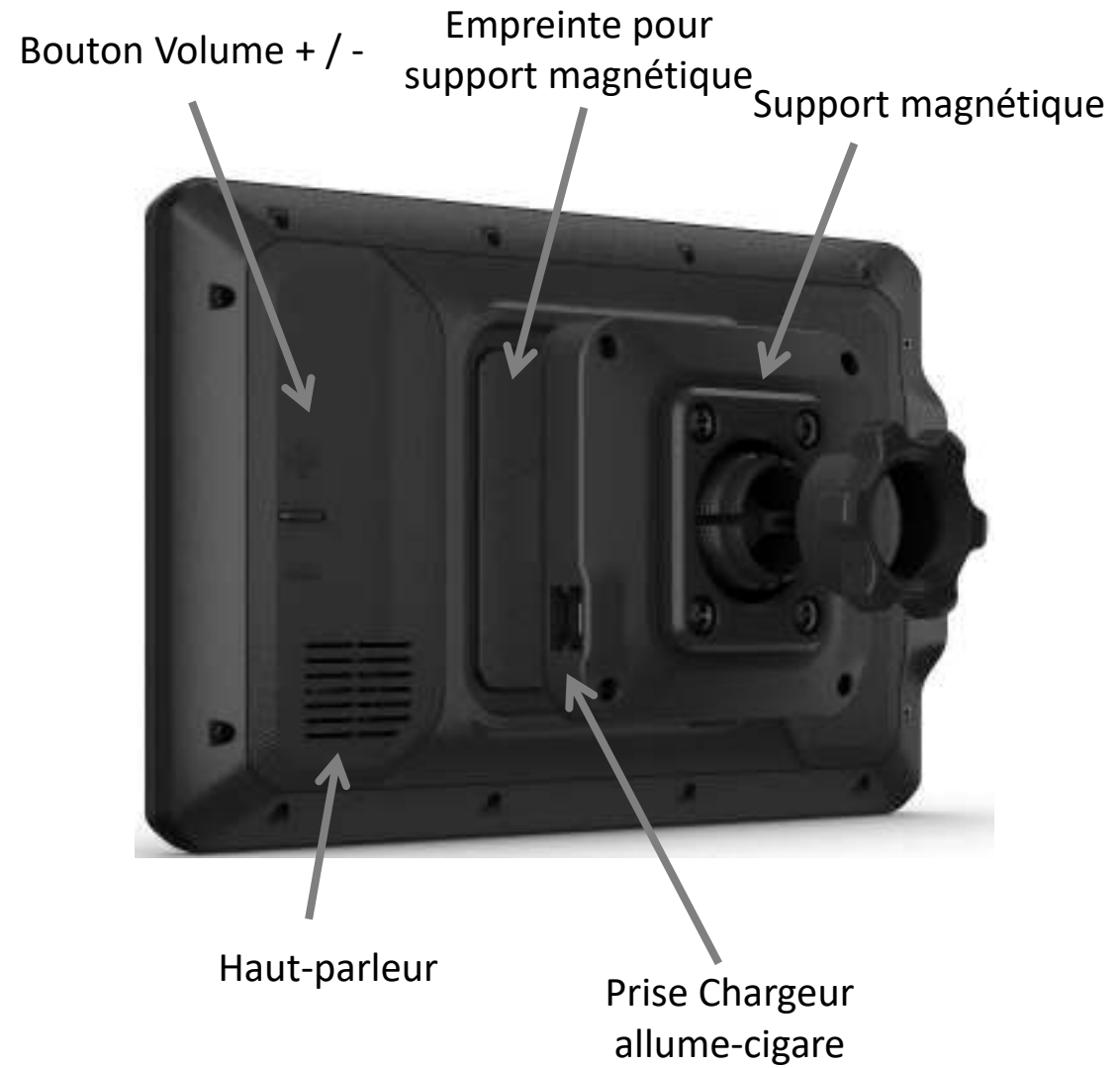

Bouton Volume + / -

Empreinte pour
support magnétique

Support magnétique

Haut-parleur

Prise Chargeur
allume-cigare

3. Menu d'accueil

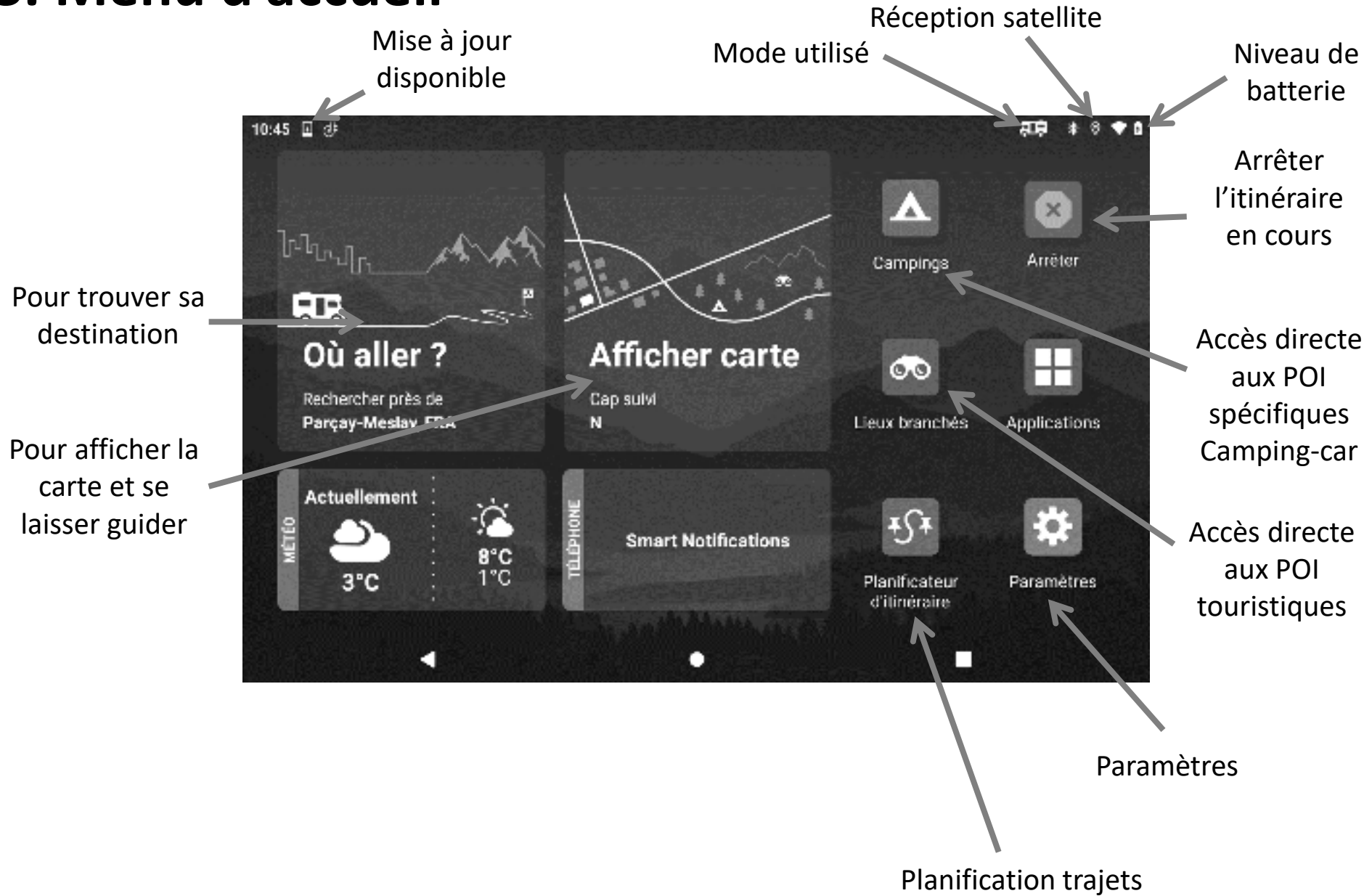

3. Menu d'accueil

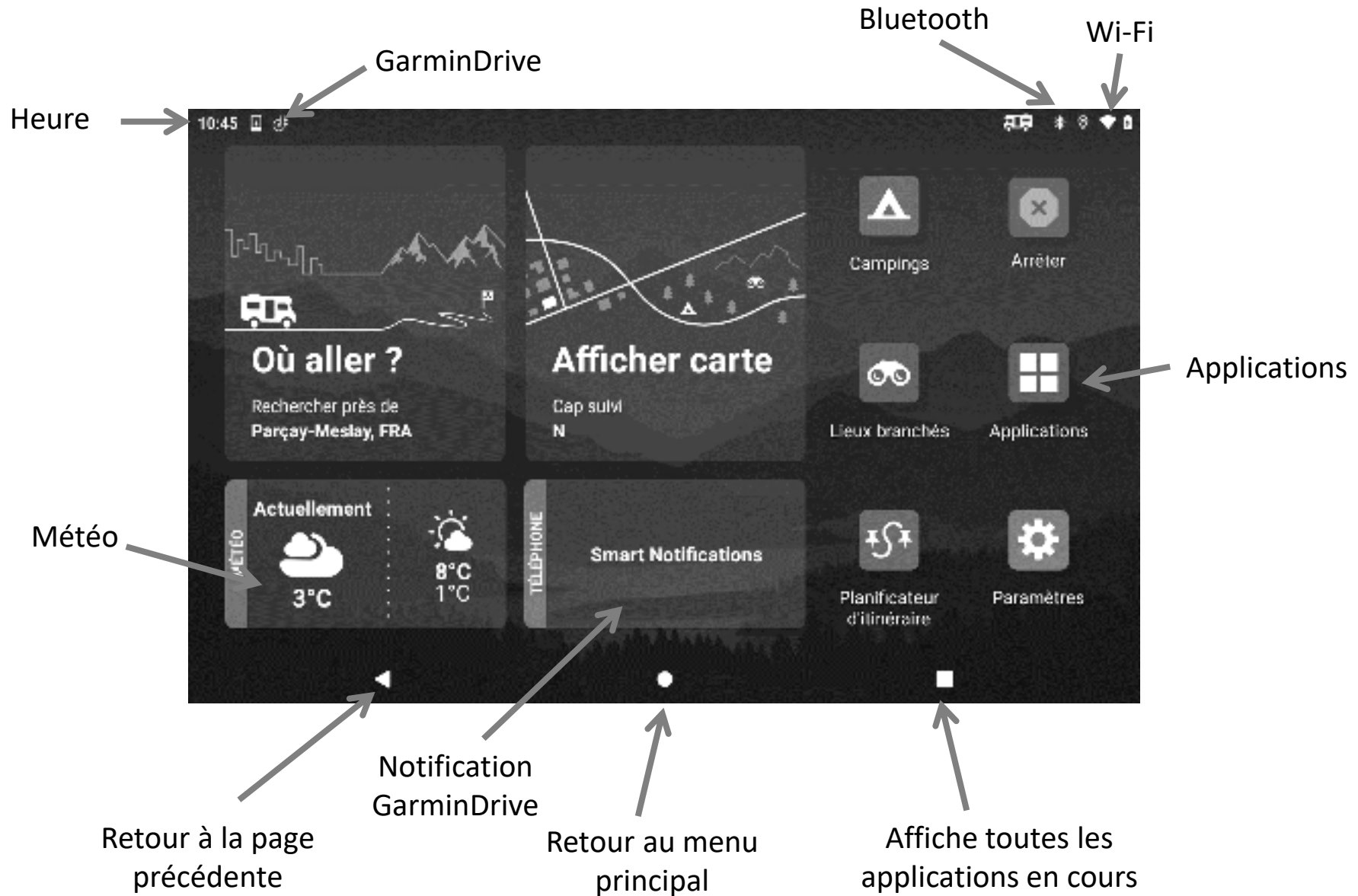

4. Paramétrage

4.1 Paramétrage d'un profil de camping-car

1. Ouverture du menu de configuration.

2. Écran d'attention initial.

3. Sélection du type de véhicule.

4. Saisie de la hauteur maximale.

5. Validation de la hauteur maximale.

6. Saisie de la largeur maximale.

7. Validation de la largeur maximale.

8. Saisie de la longueur totale.

9. Validation de la longueur totale.

10. Saisie du poids total.

11. Validation du poids total.

12. Récapitulatif des caractéristiques du profil.

13. Acceptation des conditions d'utilisation.

4.2 Connexion pour GarminDrive

Un Smartphone et une connexion 4G sont requis pour le fonctionnement de l'application. Téléchargez gratuitement l'application Garmin Drive sur le Store de votre smartphone.

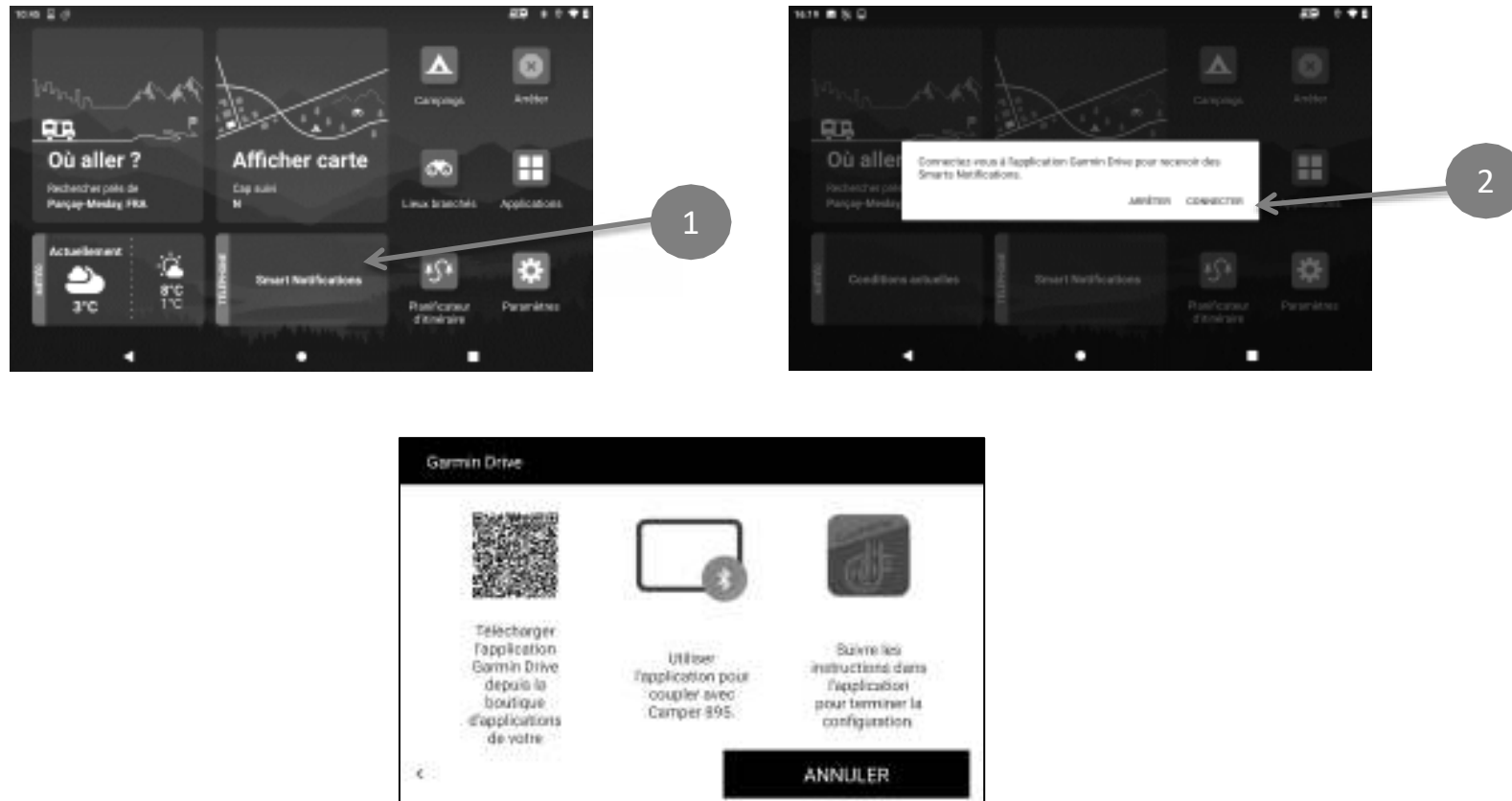

Ouvrez l'application GarminDrive sur votre smartphone, et sélectionnez Appareil de navigation, suivre les instructions sur le smartphone pour finaliser la connexion. Une fois finalisée la météo s'affiche.

4.3 Paramétrage des contournements « je coche ce que je ne veux pas »

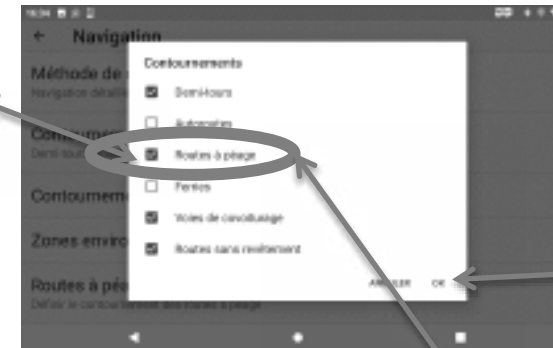

= Autoroute

5. Utilisation

5.1 Me rendre à une adresse précise

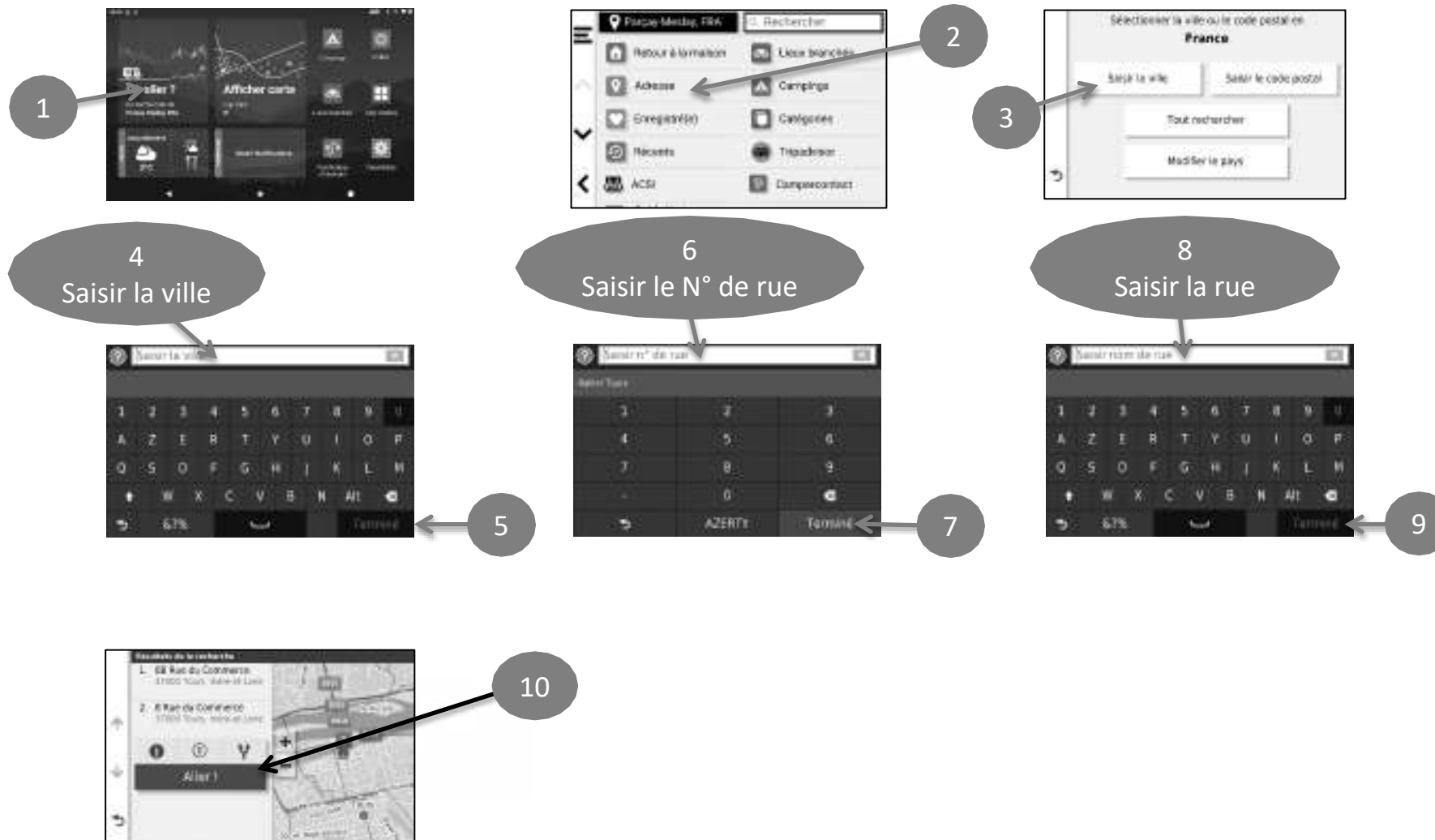

5.2 Me rendre dans une ville

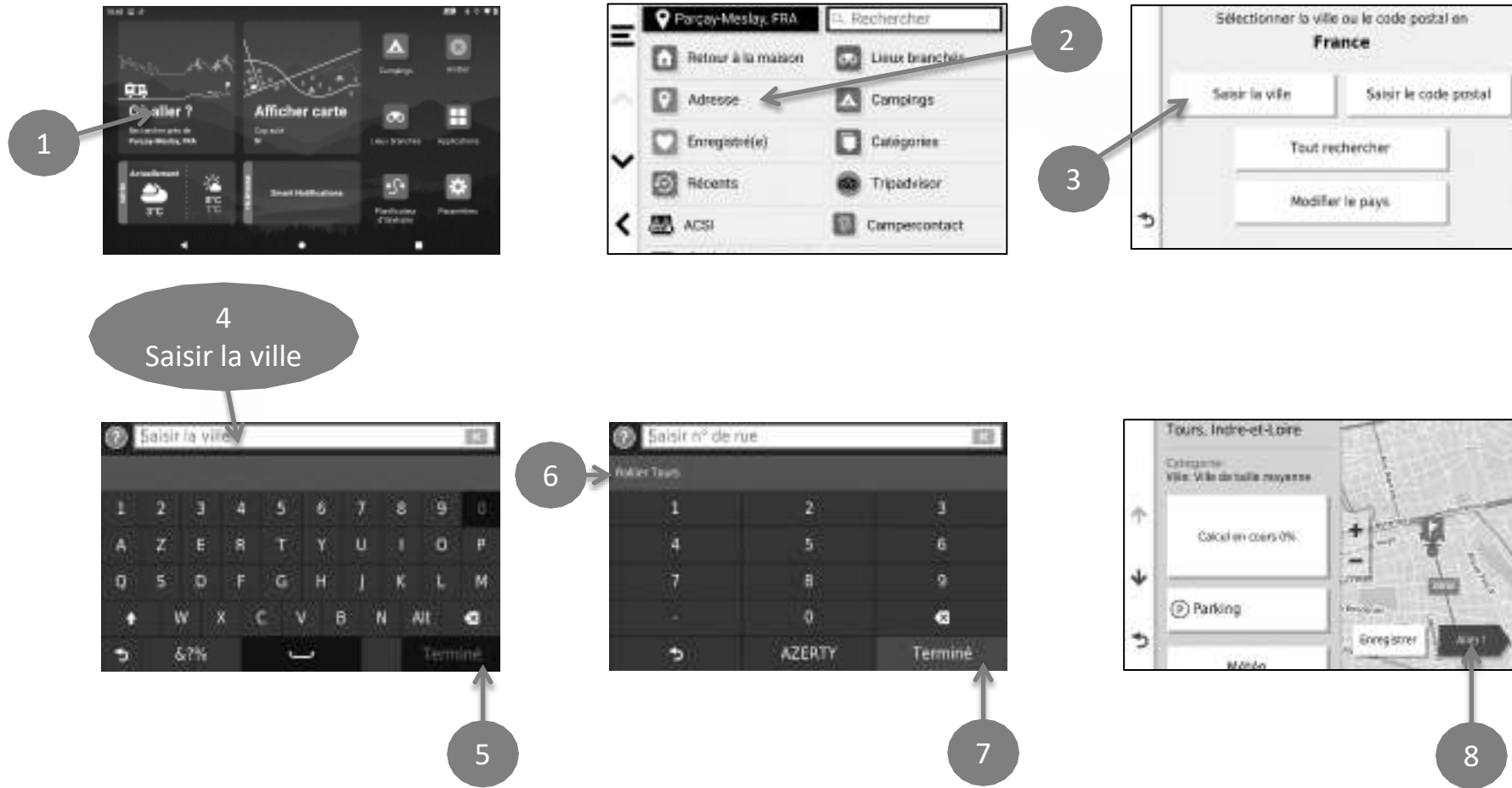

5.3 Entrer une destination via les coordonnées latitude/longitude

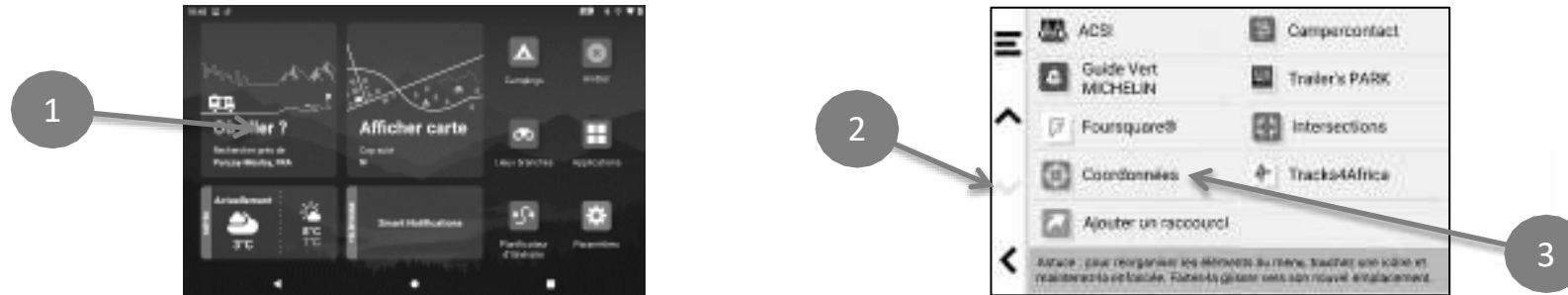

5.3.1 Paramétrer les coordonnées en degrés décimaux

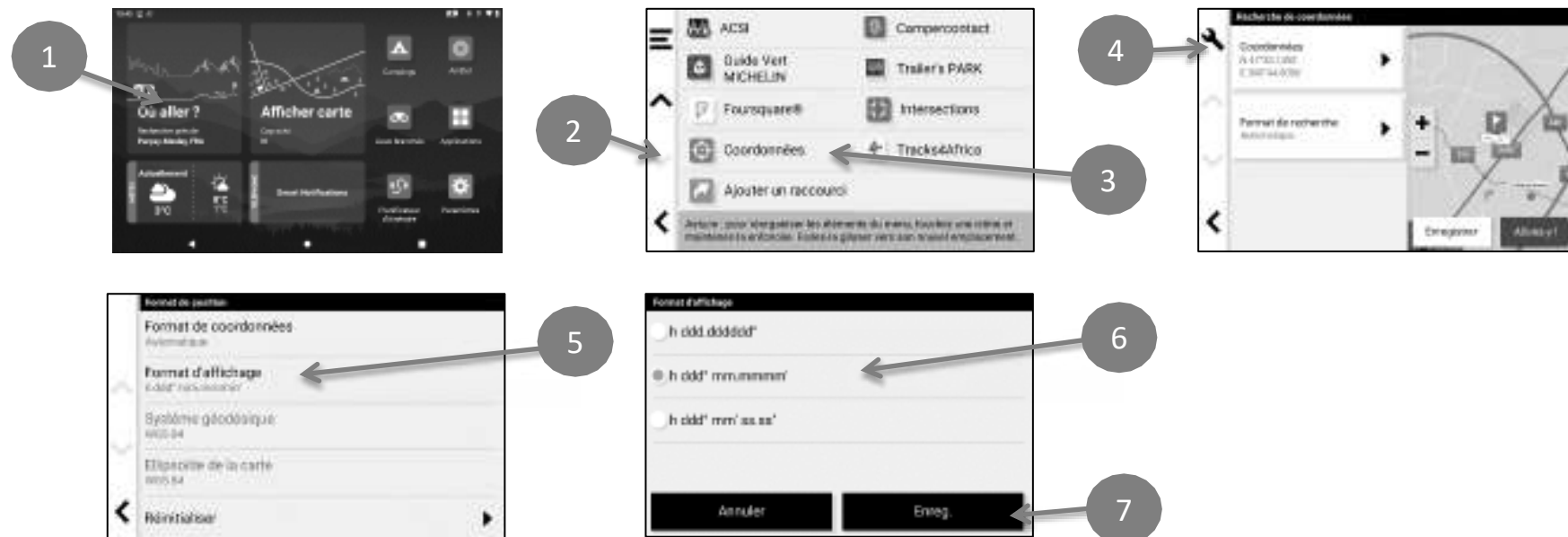

5.4 Trouver les aires de services ou un revendeur de l'enseigne le plus proche où vous avez acheté votre Camper

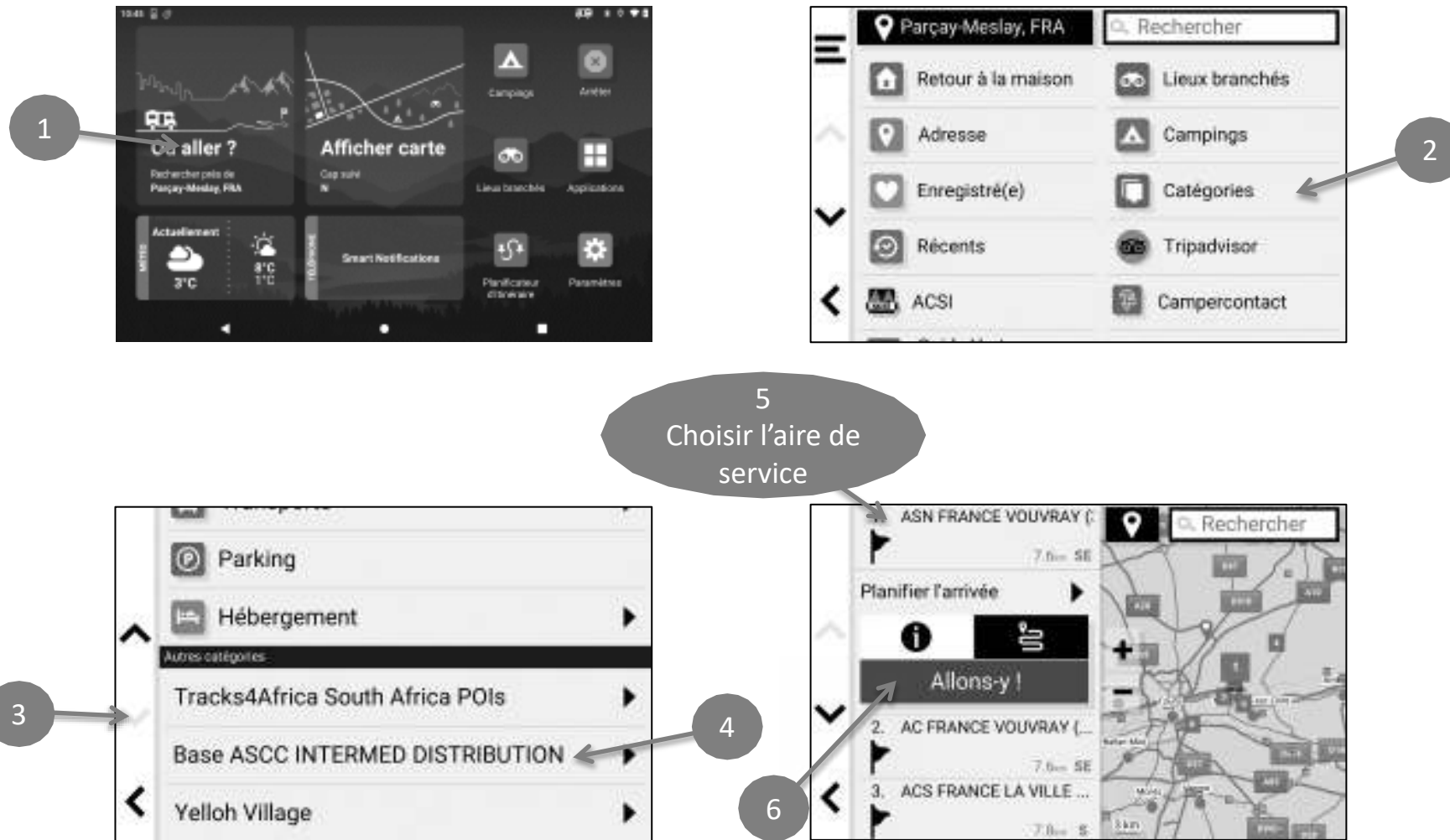

5.5 Passer du mode Camping-car au mode Voiture

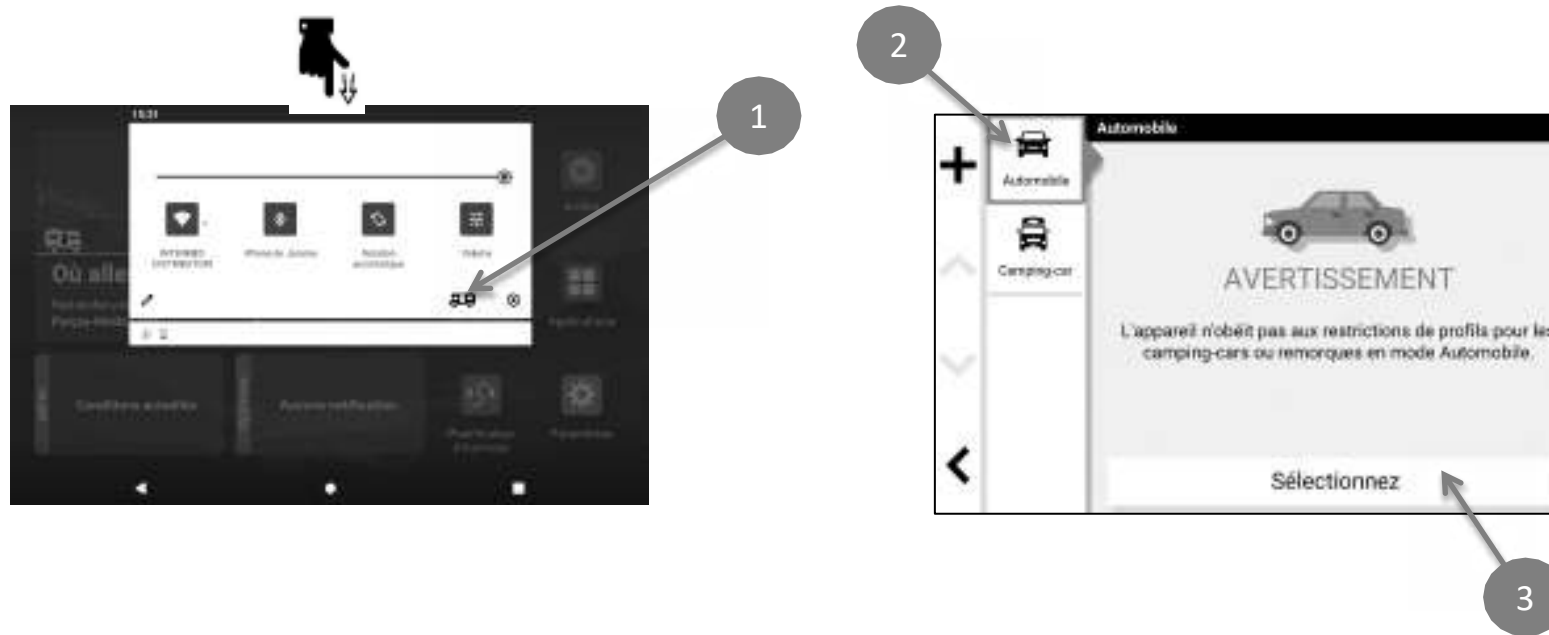

Attention :

Les paramètres de Navigation et de contournements dépendent du mode d'utilisation et seront donc à régler suivant le mode choisi.

6. Fonctionnement BirdsEye Direct

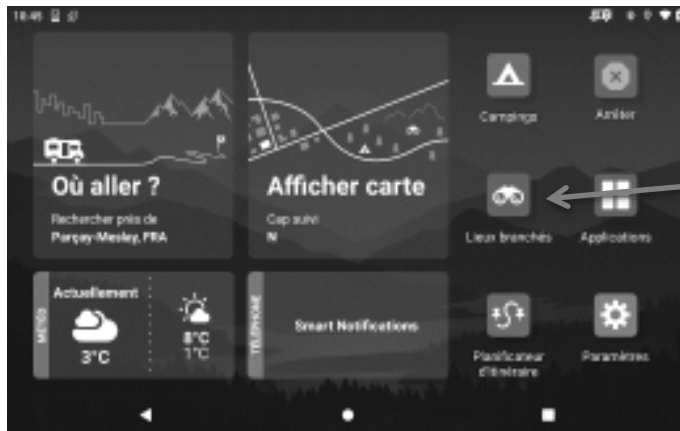

6. Fonctionnement BirdsEye Direct

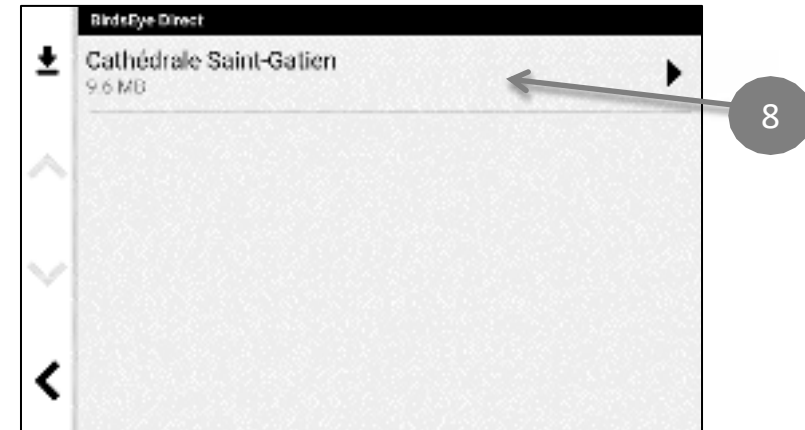

6.1 Supprimer une image BirdsEye Direct



Afin de ne pas saturer la mémoire interne de votre Camper 895/1095, pensez à supprimer les images que vous n'utilisez plus.

7. Mises à jour à vie



Après avoir acheté mon GPS, je l'enregistre sur www.mygarmin.com afin d'être averti par mail lors de la sortie de nouvelles mises à jour.

la première mise à jour dure environ 4h30 ; ensuite elle sera de 45mn

7.1 Mises à jour par Wi-Fi

Vous devez utiliser le chargeur secteur Garmin référence 010-13023-02 avec votre Camper 895/1095 pour effectuer vos mises à jour via Wi-Fi.

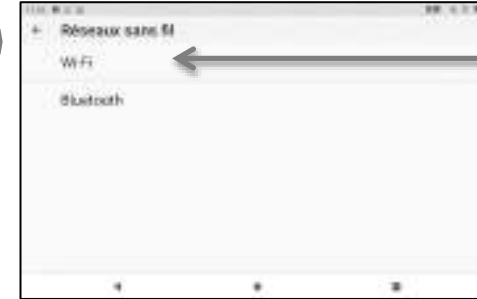
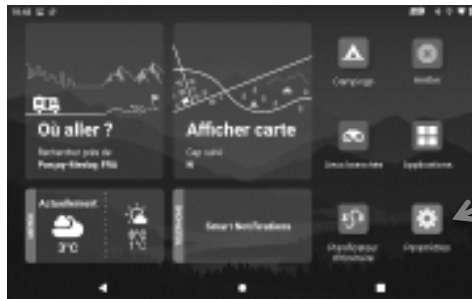

4
Sélectionner votre point d'accès Wi-fi



5
Entrer votre mot de passe



7.1 Mises à jour par Wi-Fi



10
Appuyer sur
Carte ou Logiciel
pour lancer la
mise à jour



7.2 Mise à jour par ordinateur

1. Téléchargez et installez le logiciel GarminExpress
2. Connectez le GPS à votre ordinateur
3. Lancez GarminExpress

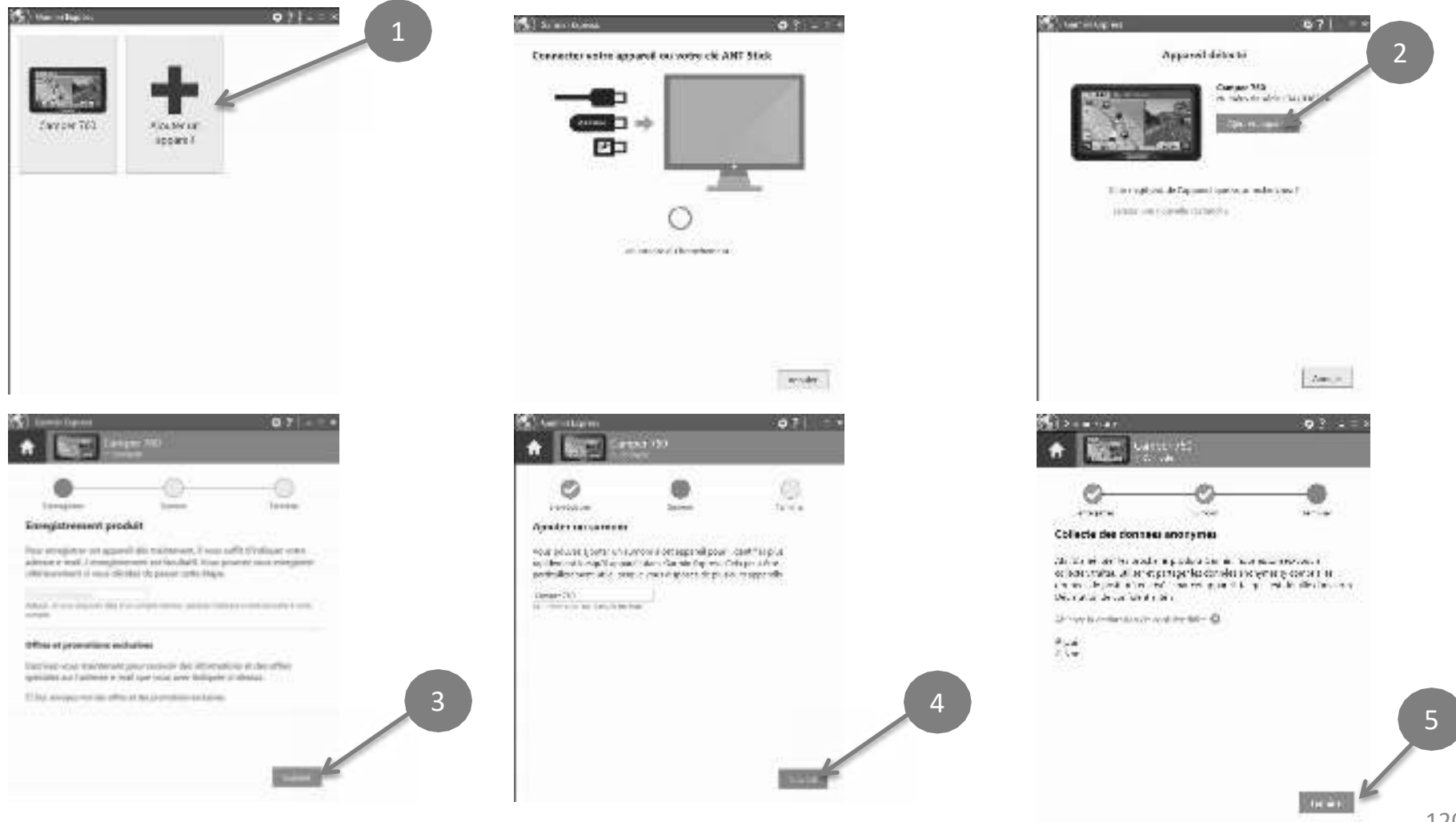

7.2 Mise à jour par ordinateur



8
Attention lors de la
sélection de la langue

7.2 Mise à jour par ordinateur



A la fin des mises à jour, débranchez le GPS de l'ordinateur, le positionner à l'extérieur, le GPS va capter des satellites et finaliser sa mise à jour. Le GPS peut redémarrer plusieurs fois.

Attendre le retour à l'écran du menu principal (10mn sans redémarrage) avant d'éteindre le GPS sinon la MAJ ne sera pas effective.

Penser à télécharger une fois par an la mise à jour des aires de services (ASCC) sur www.intermed-distribution.com

Les éléments présentés dans cette notice sont susceptibles de modification sans préavis et sont mis à la disposition des utilisateurs, sans aucune garantie d'aucune sorte et ne peuvent donner lieu à un quelconque droit à dédommagement.

Lorsque vous utilisez un partage de connexion avec votre smartphone, veuillez noter que des frais supplémentaires peuvent s'appliquer en fonction du forfait données de votre téléphone mobile.

La compatibilité Bluetooth® des appareils Garmin varie en fonction des téléphones.

Guide de démarrage rapide CAMPER VAN



Les conseils
de Jérôme



1. Recommandations

1. Avant d'utiliser votre Camper Van pour la première fois, penser à le charger environ 5H afin d'obtenir une 1^{ère} charge complète, avec le chargeur secteur fourni, pour bénéficier de la meilleure autonomie batterie possible.
2. Enregistrer votre Camper Van sur le site internet www.mygarmin.com (voir chapitre 6)
3. Eviter de placer votre Camper Van dans la boîte à gant, ou dans un bac de porte sans aucune protection, utiliser la housse de rangement référence 010-11917-00.
4. Utiliser uniquement des chargeurs allume-cigare de la marque Garmin avec votre Camper Van.
5. Nettoyer le Camper Van avec un chiffon doux et non pelucheux, si nécessaire humidifier le chiffon mais éteindre et débrancher l'appareil de toutes sources d'alimentation.
6. Penser à télécharger une fois par an la mise à jour des aires de services (ASCC) sur www.intermed-distribution.com

2. Tour d'horizon



Ecran tactile

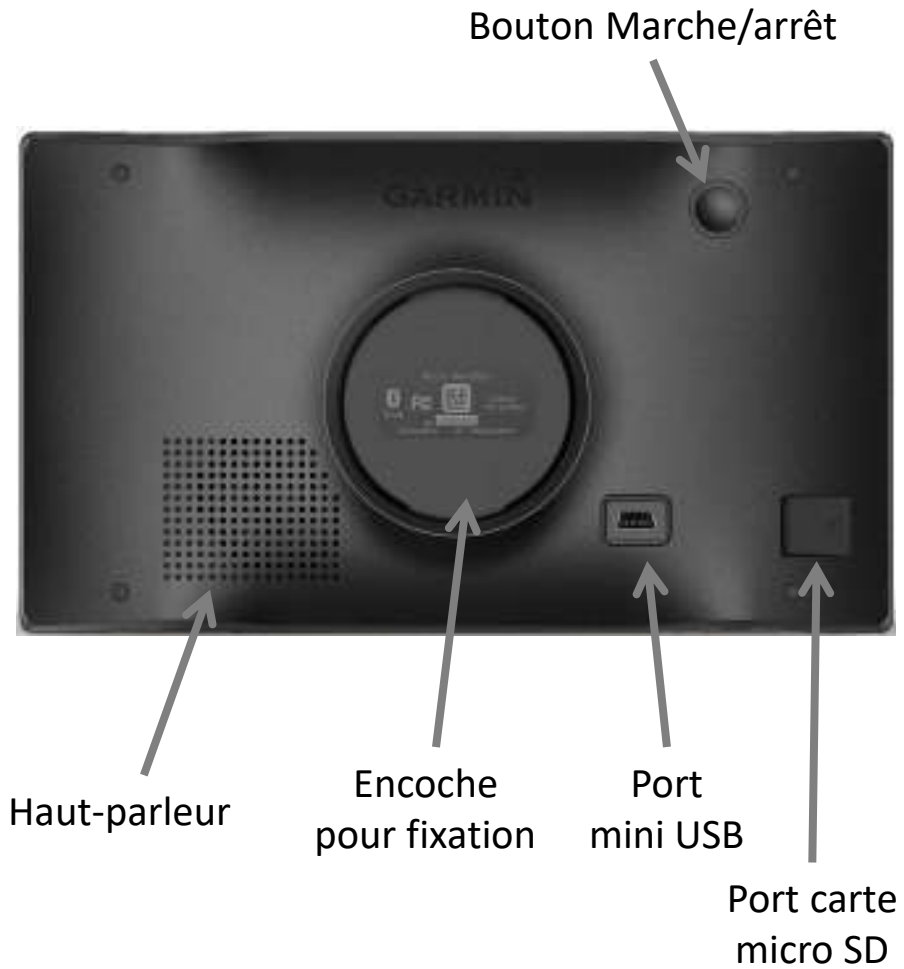

Bouton Marche/arrêt

Haut-parleur

Encoche
pour fixation

Port
mini USB

Port carte
micro SD

3. Menu d'accueil

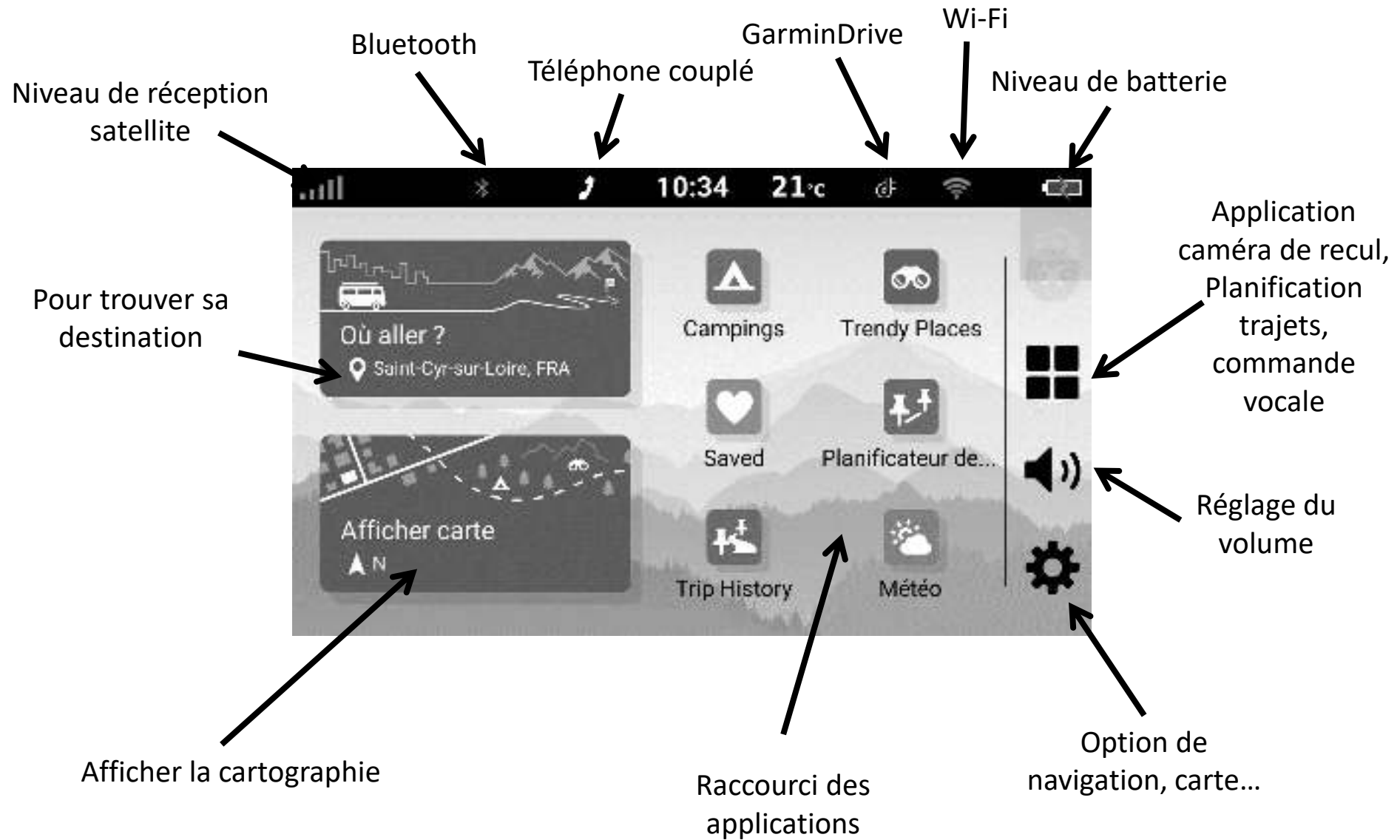

4. Paramétrage

4.1 Connexion pour GarminDrive

Un Smartphone et une connexion 4G/5G sont requis pour le fonctionnement de l'application.

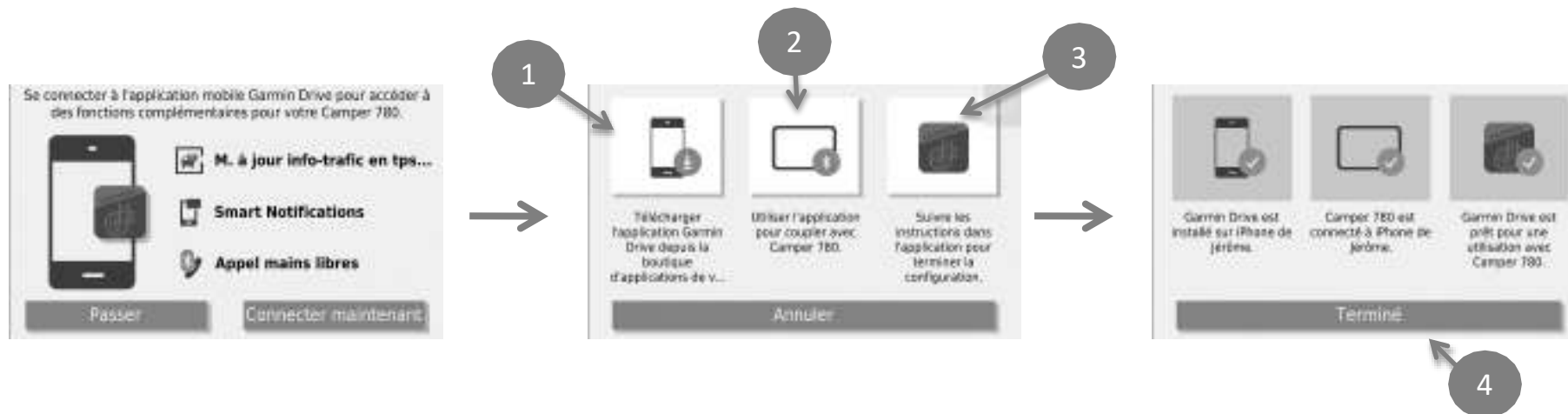

- 2 Sélectionner « Ajouter un appareil » sur votre Smartphone puis sélectionner Garmin CAMPERVAN
- 4 Votre CamperVan est connecté
Vous visualisez la température et l'icône GarminDrive sur le bandeau supérieur de votre GPS.

4.2 Paramétrage des contournements

« je coche ce que je ne veux pas »



= Autoroute

5. Utilisation

5.1 Me rendre à une adresse précise



5.2 Entrer une destination via les coordonnées latitude/longitude

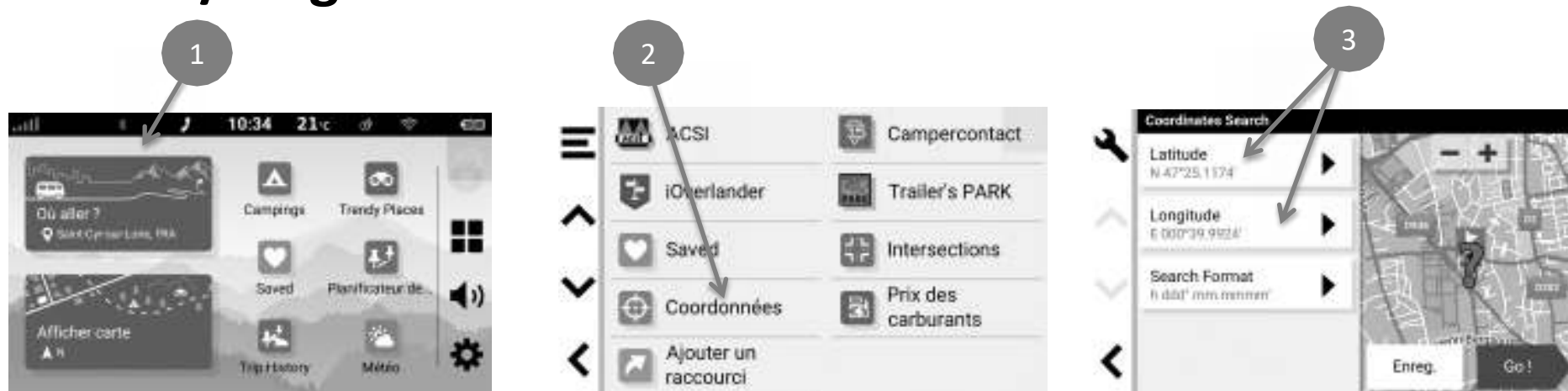

5.2.1 Paramétrer les coordonnées en degrés décimaux

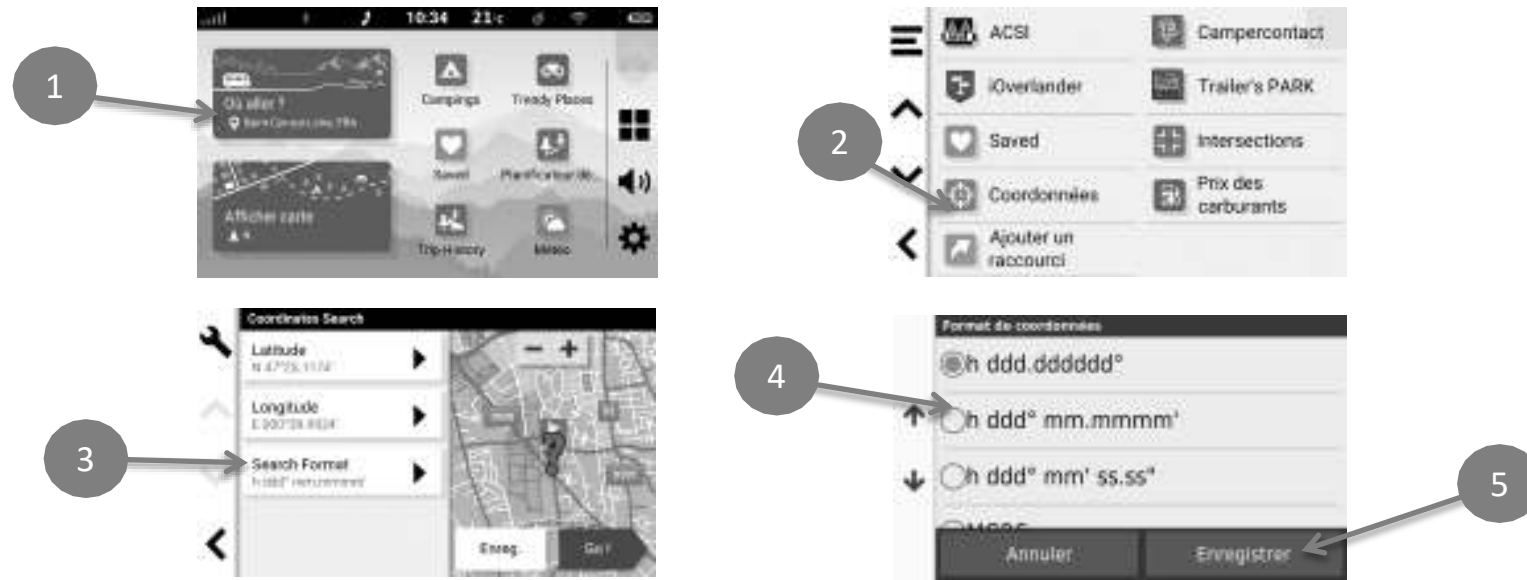

5.3 Trouver les aires de services ou un revendeur de l'enseigne où vous avez acheté votre Camper le plus proche



5.4 Utiliser les bases préchargées Guide Vert Michelin, ACSI, Tripadvisor, Campercontact...

Exemple : Guide Vert Michelin

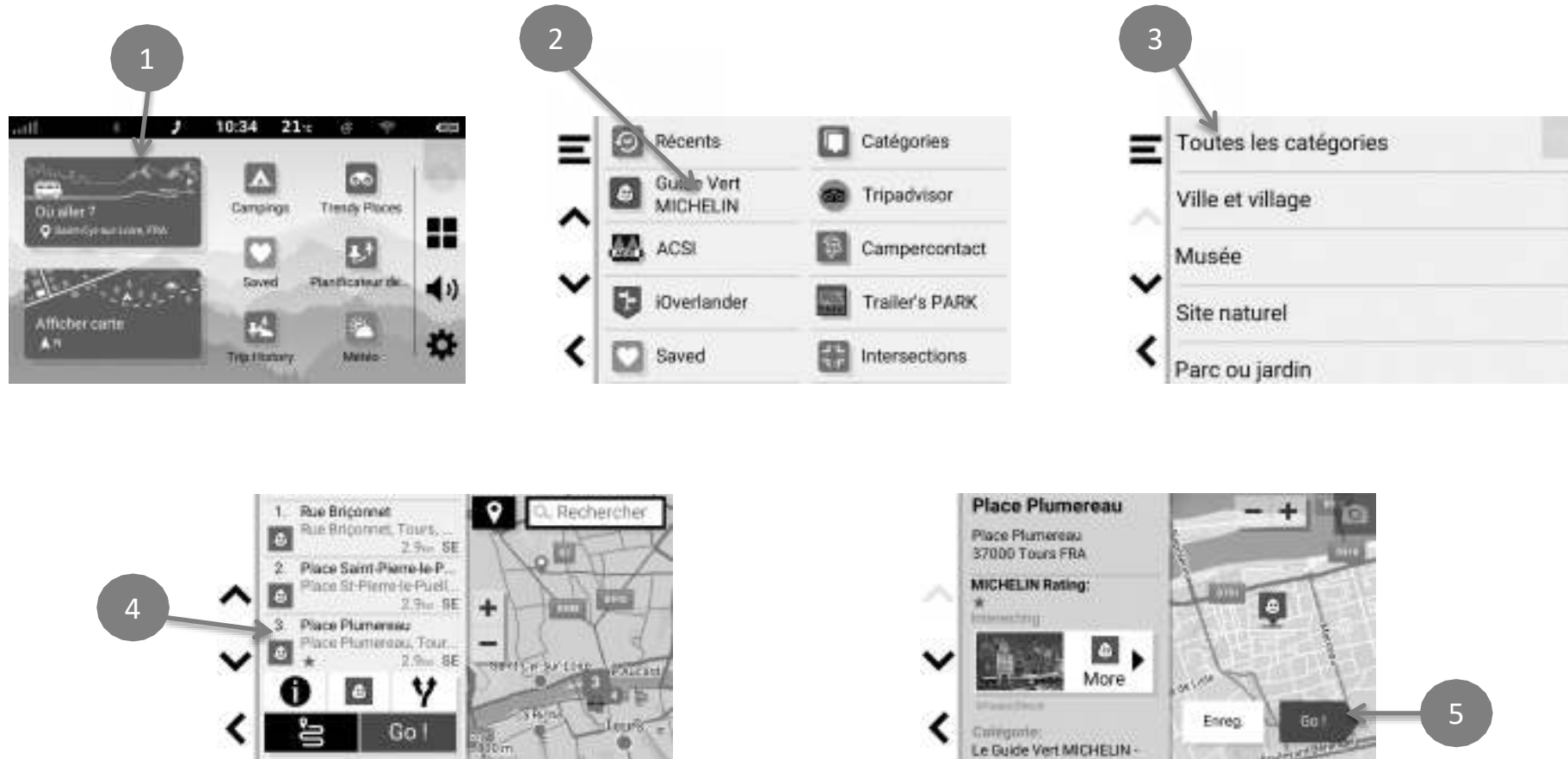

6. Connecter une caméra de recul sans fil Garmin BC30/BC40

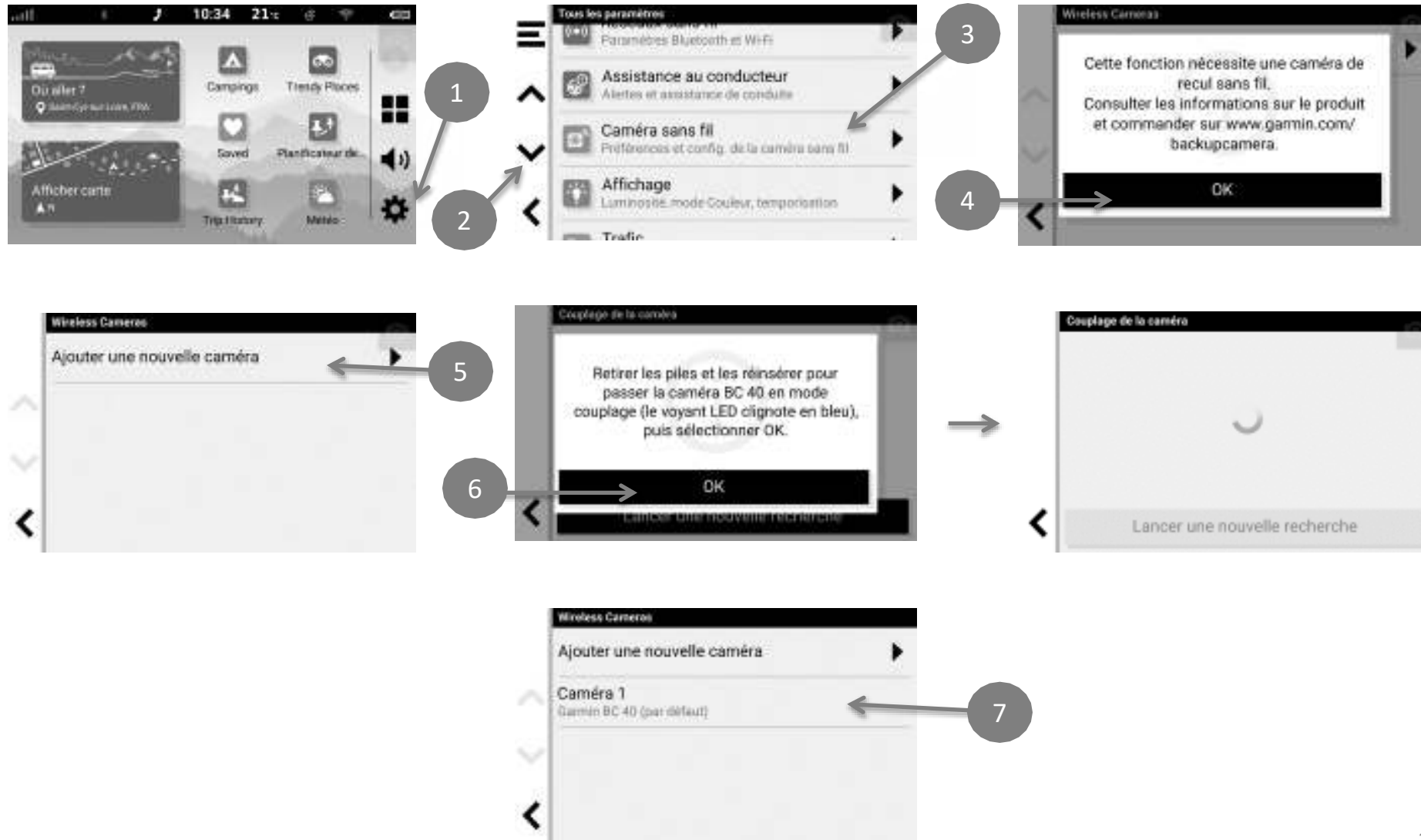

6. Mises à jour à vie



Après avoir acheté mon GPS, je l'enregistre sur www.mygarmin.com afin d'être averti par mail lors de la sortie de nouvelles mises à jour.

la première mise à jour dure environ 4h30 ; ensuite elle sera de 45mn

6.1 Mises à jour par Wi-Fi

Vous devez utiliser le chargeur secteur fourni avec votre CamperVan pour effectuer vos mises à jour via Wi-Fi.

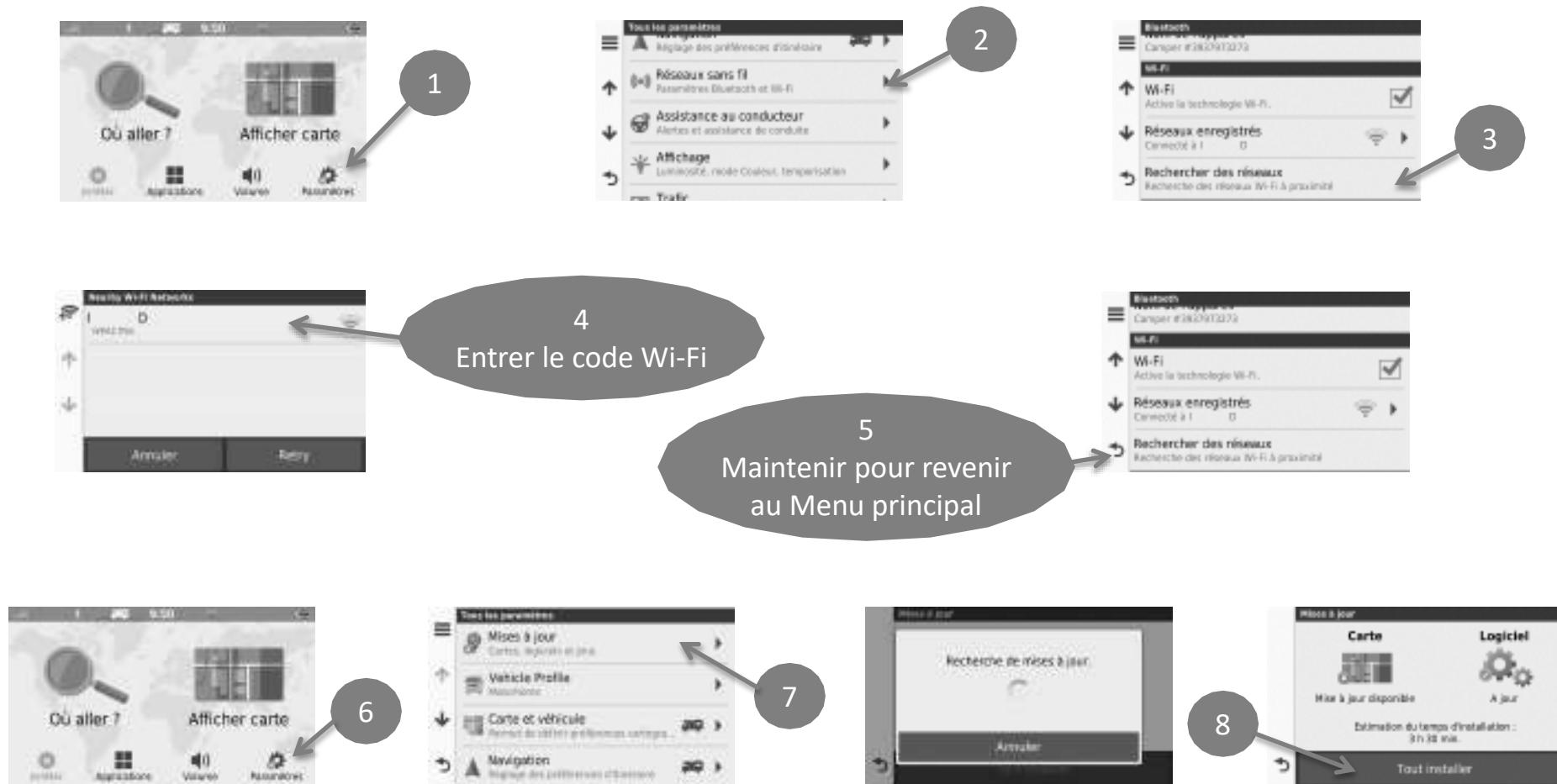

6.2 Mise à jour par ordinateur

1. Télécharger et installer le logiciel GarminExpress
2. Connecter le GPS à votre ordinateur
3. Lancer GarminExpress

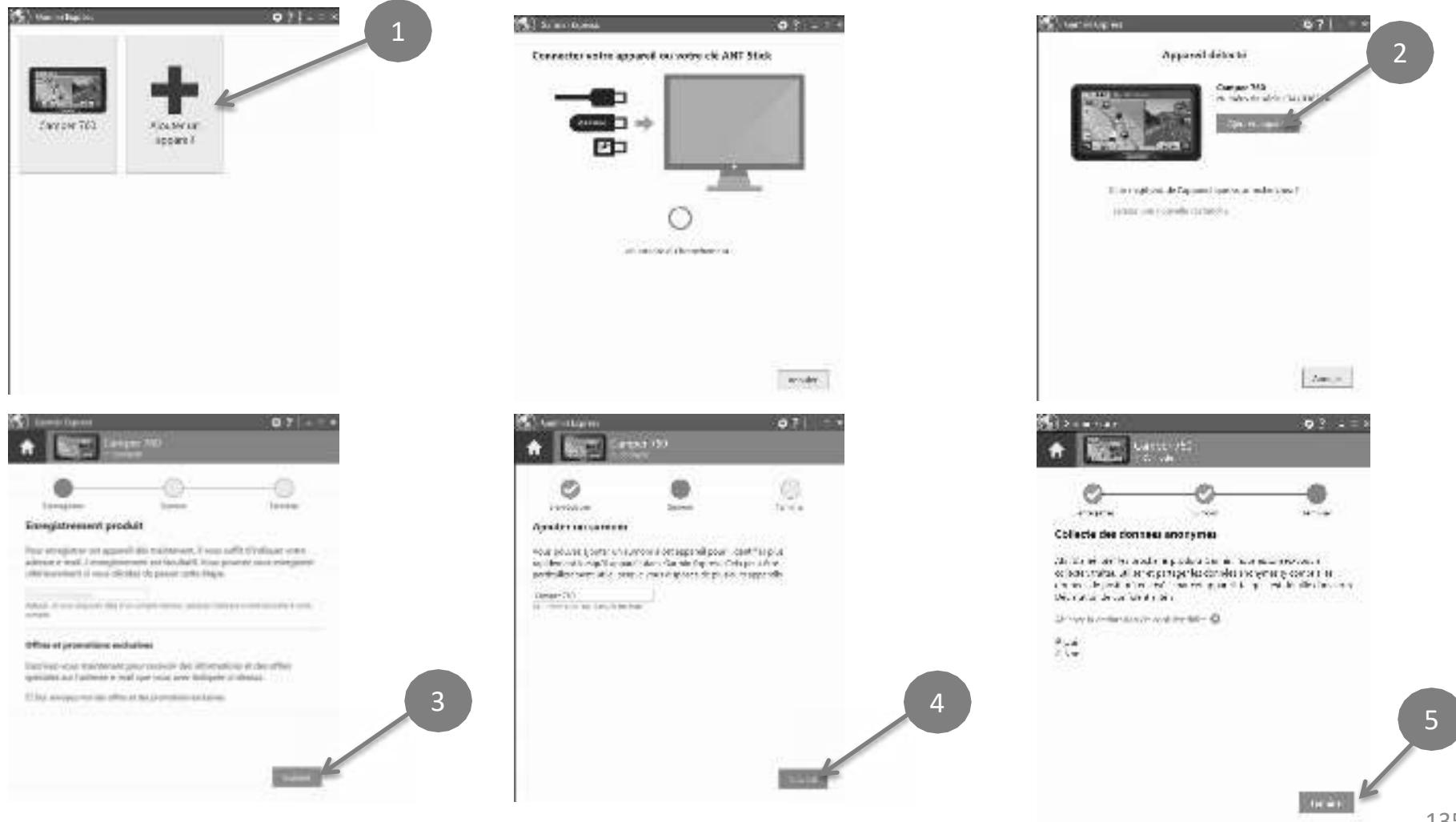



8
Attention lors de la
sélection de la langue



A la fin des mises à jour, débrancher le GPS de l'ordinateur, le positionner à l'extérieur, le GPS va capter des satellites et finaliser sa mise à jour. Le GPS peut redémarrer plusieurs fois.

Attendre le retour à l'écran du menu principal (10mn sans redémarrage) avant d'éteindre le GPS sinon la MAJ ne sera pas effective.

Penser à télécharger une fois par an la mise à jour des aires de services (ASCC) sur www.intermed-distribution.com

7. Réinitialiser votre produit

Au démarrage

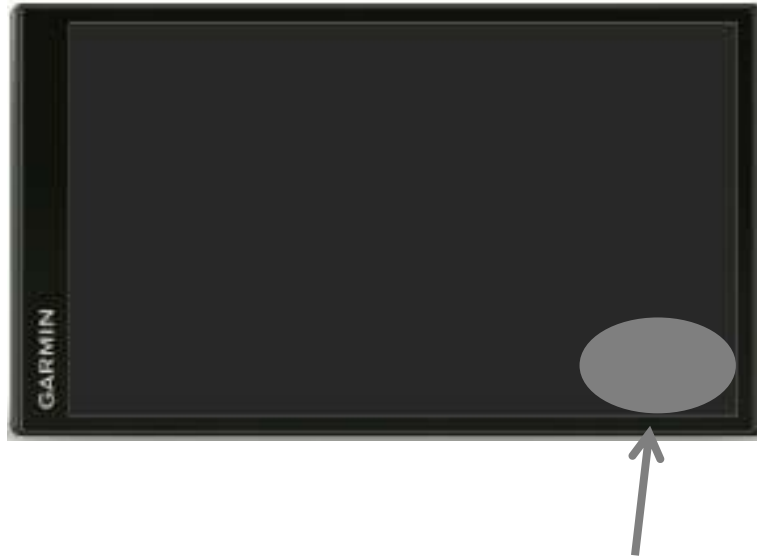

Pouce en bas à droite

→ **Accepter : Supprimer toutes données utilisateurs**

Guide de démarrage rapide
GARMIN VIEO
7", 8", et 10"

Les conseils
de Jérôme



1. Recommandations

1. Pour retirer la tablette du dock, incliner vers vous la tablette. Une fois que la tablette est séparée de l'aimant, retirer avec soin la tablette du dock.
2. Enregistrer votre VIEO sur le site internet www.mygarmin.com (voir chapitre 8)
3. Eviter de placer la tablette du VIEO dans la boîte à gants ou dans un bac de porte sans aucune protection.
4. Nettoyer le VIEO avec un chiffon doux et non pelucheux. Si nécessaire humidifier le chiffon mais éteindre et débrancher l'appareil de toutes sources d'alimentation.
5. Penser à télécharger une fois par an la mise à jour des aires de services (ASCC) sur www.intermed-distribution.com

2. Tour d'horizon Tablette tactile 7"



2. Tour d'horizon Tablette tactile 8" et 10"

Bouton On/Off

Prise micro USB

Prise Casque

Lecteur de carte microSD



Ecran tactile

Micro

Volume + / -

Haut parleur

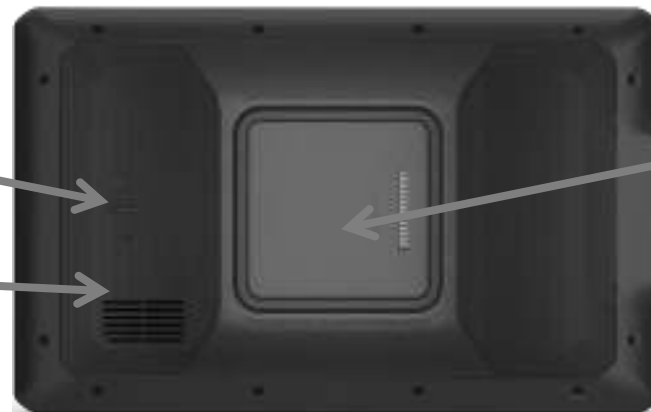

Base magnétique

2. Tour d'horizon Dock d'accueil

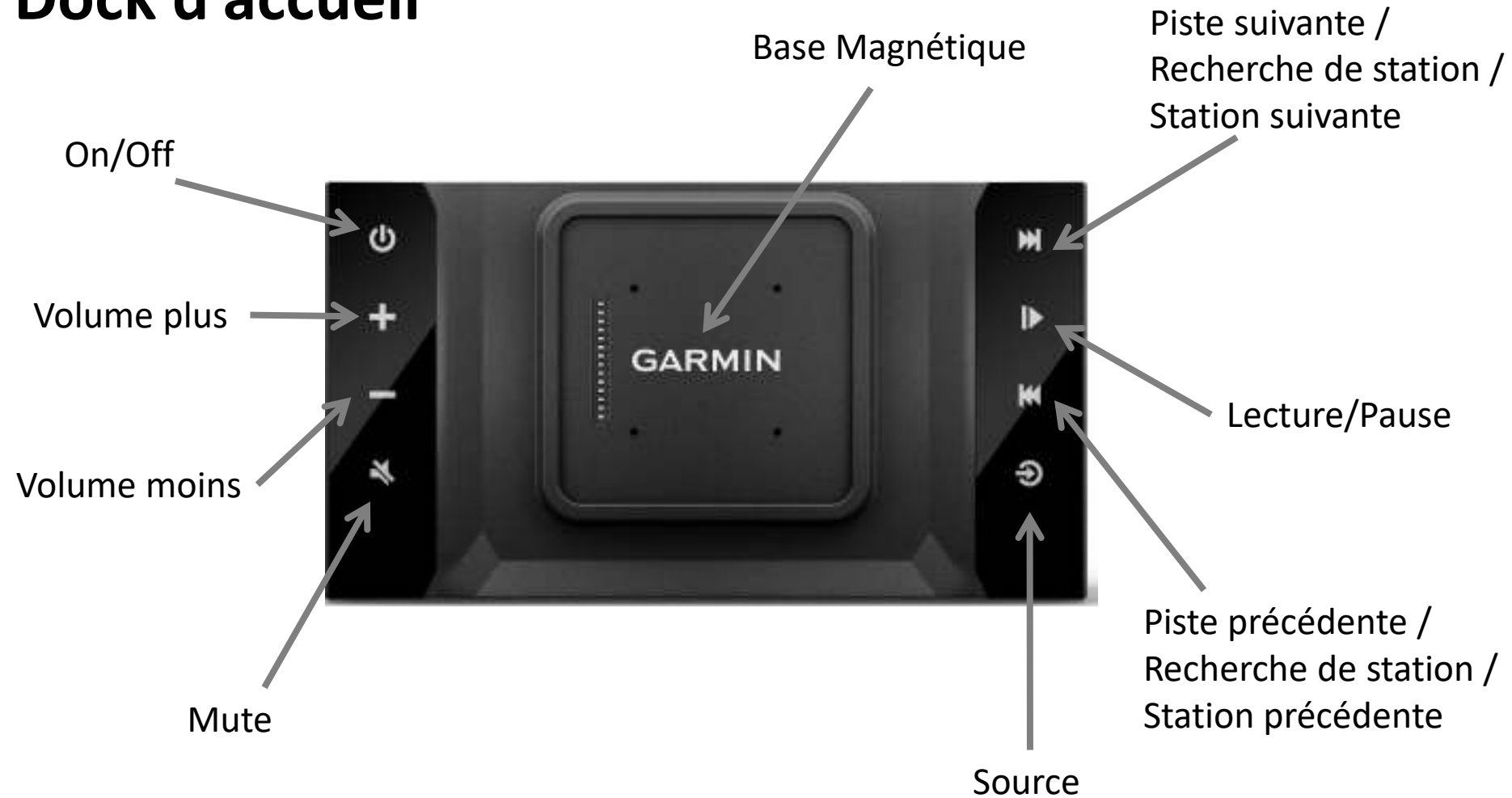

3. Menu d'accueil

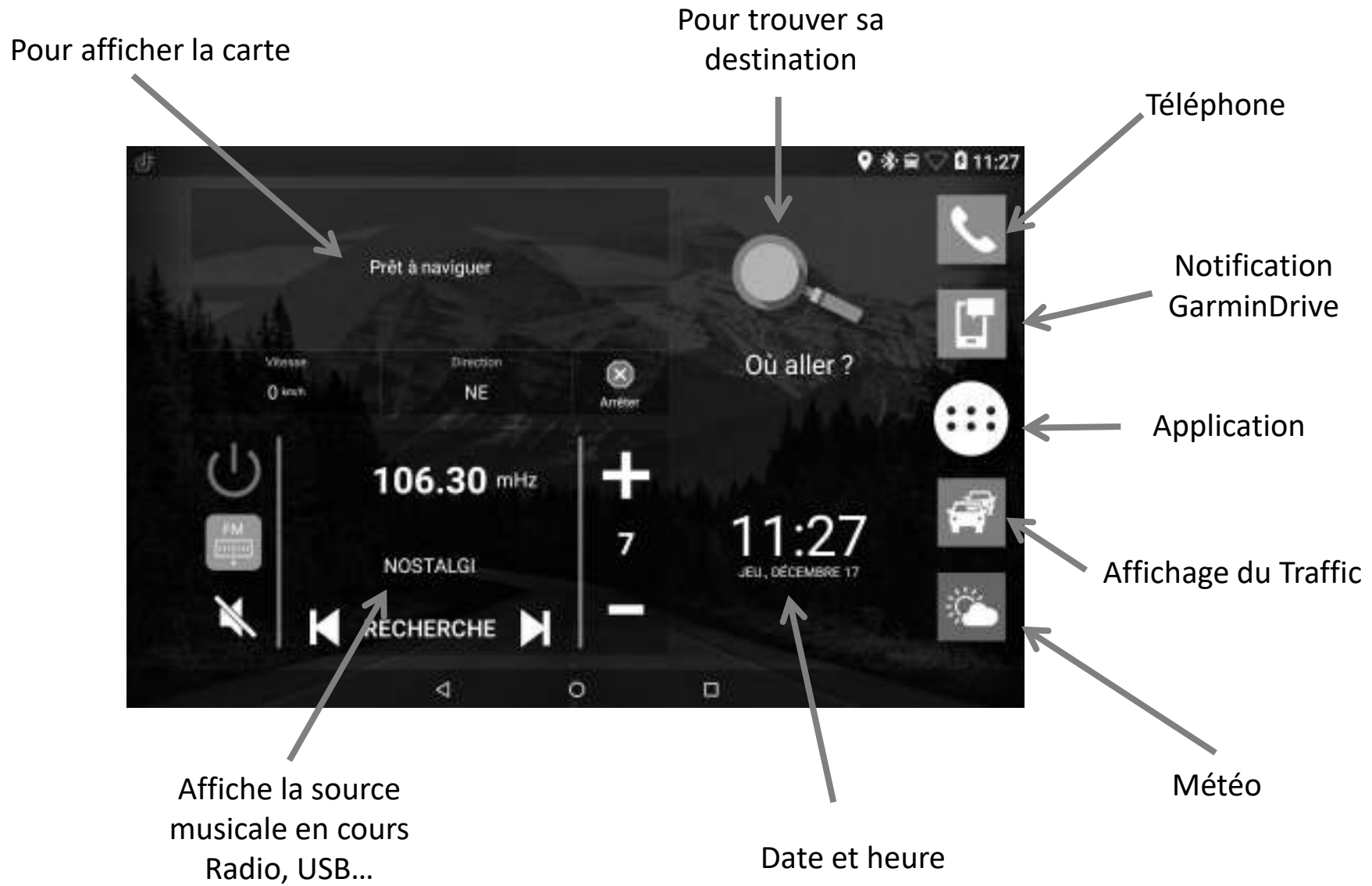

3. Menu d'accueil

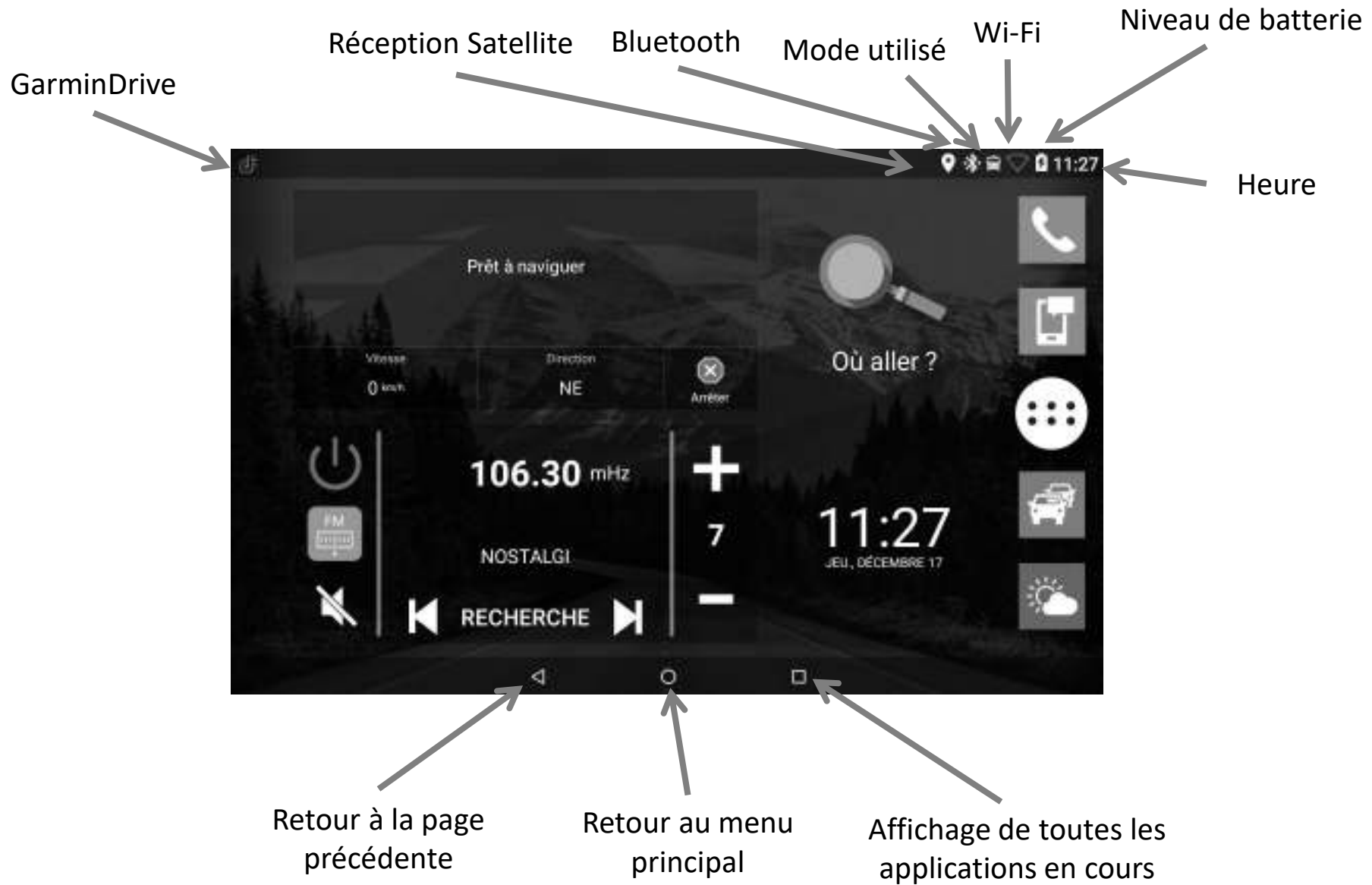

3.1 Menu Musique

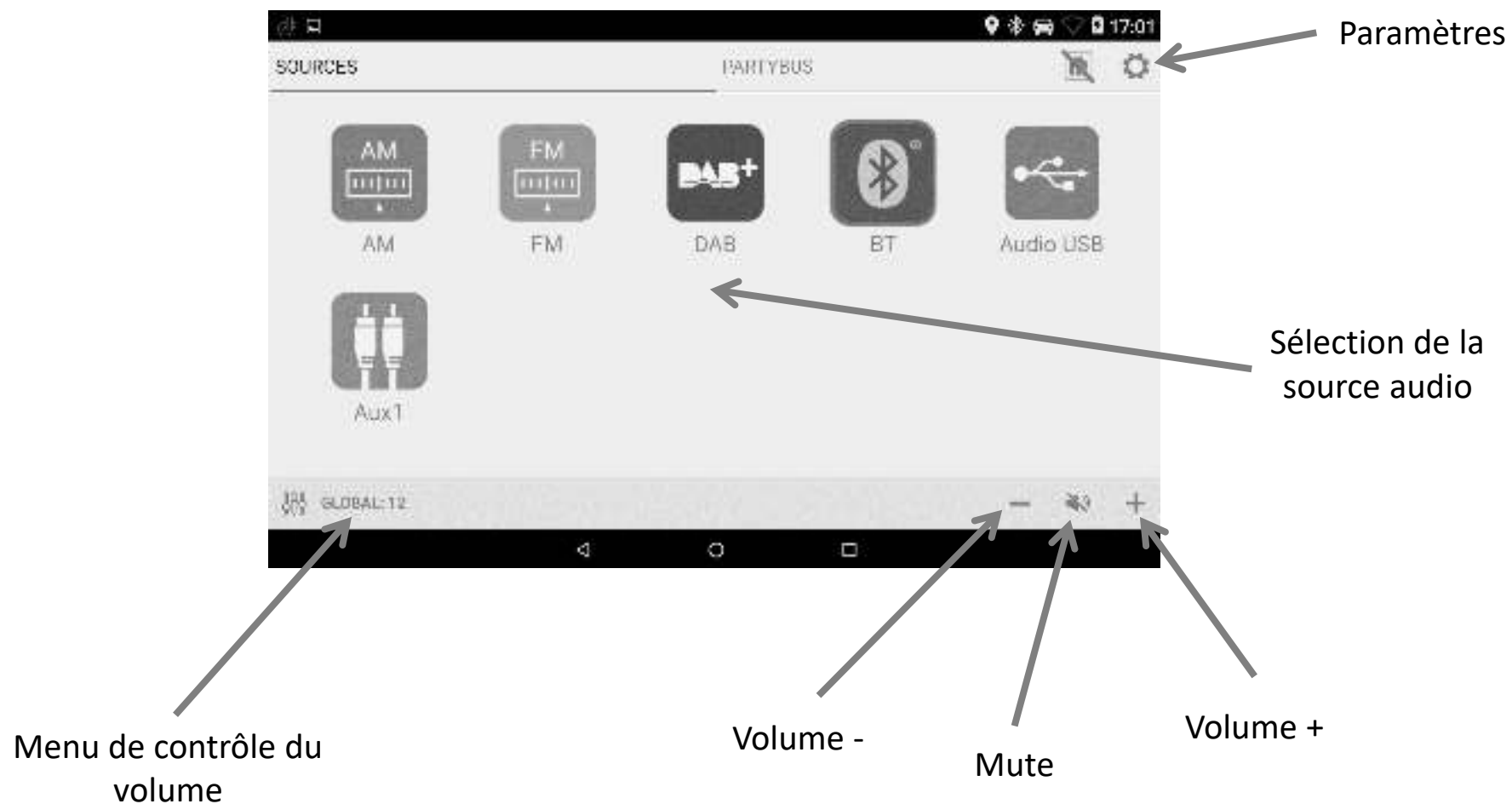

4. Paramétrage

4.1 Paramétrage d'un profil de camping-car

Glisser de Haut en bas pour afficher le menu déroulant

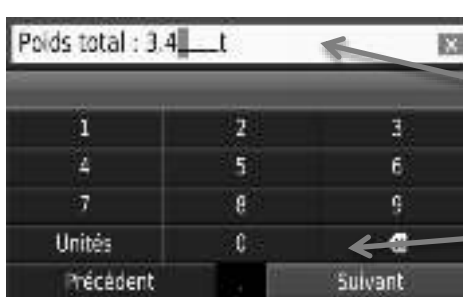
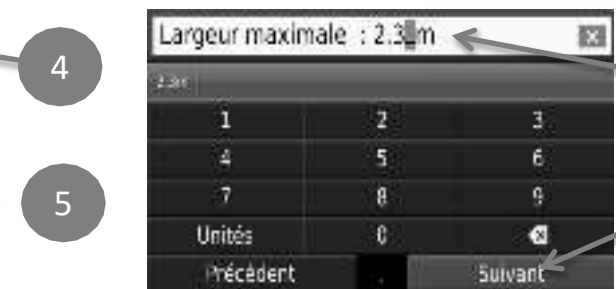
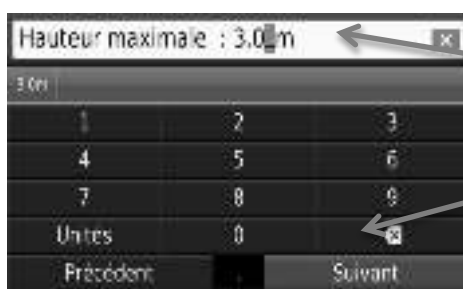
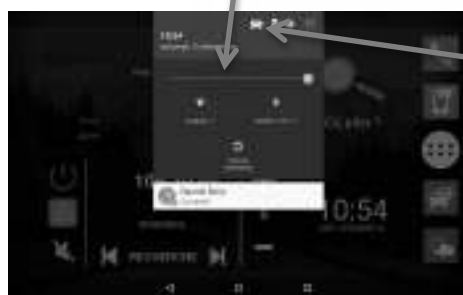

4.2 Paramétrage des Routes à péage (Autoroutes)

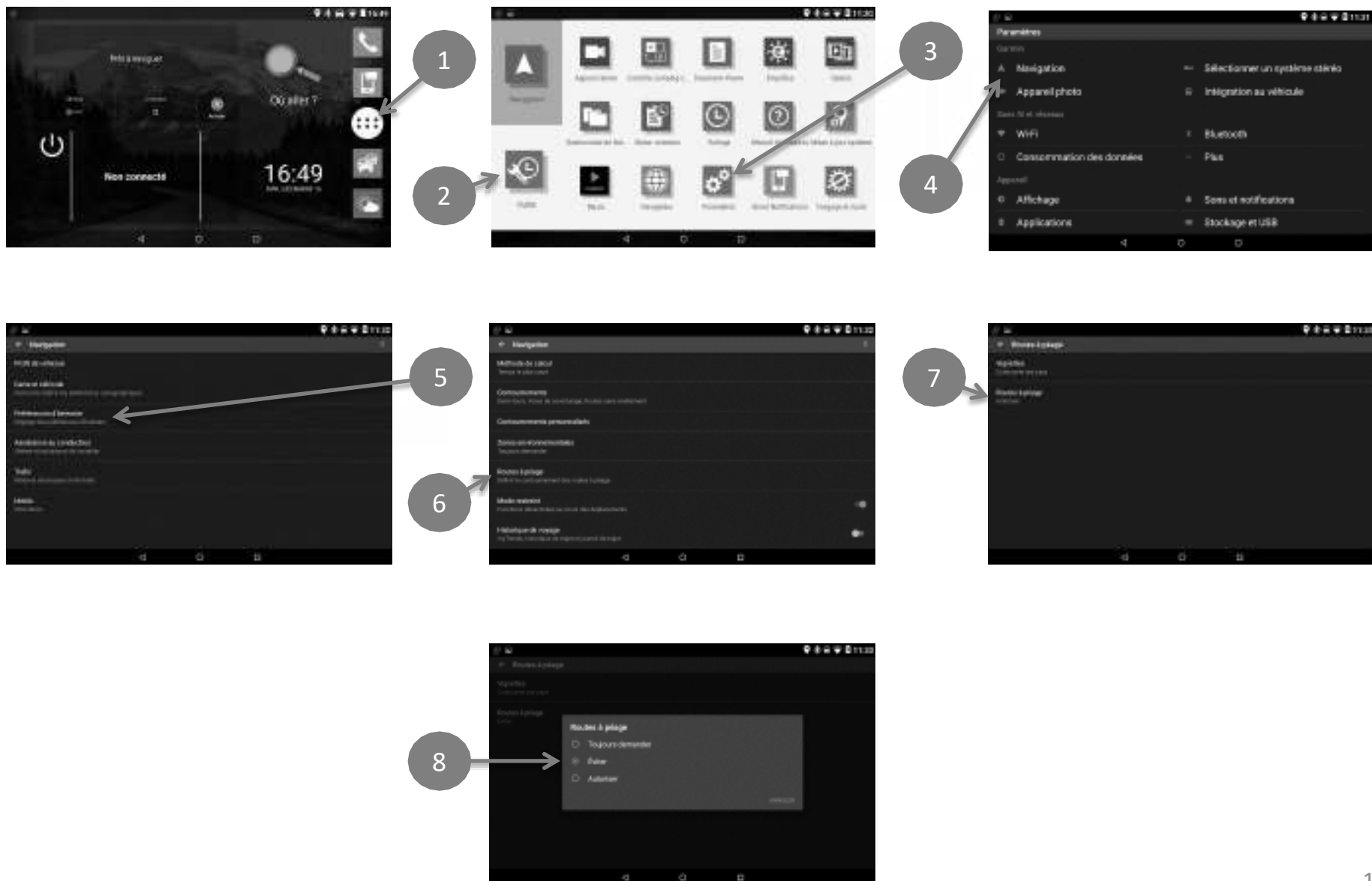

5. Utilisation de la navigation

5.1 Me rendre à une adresse précise

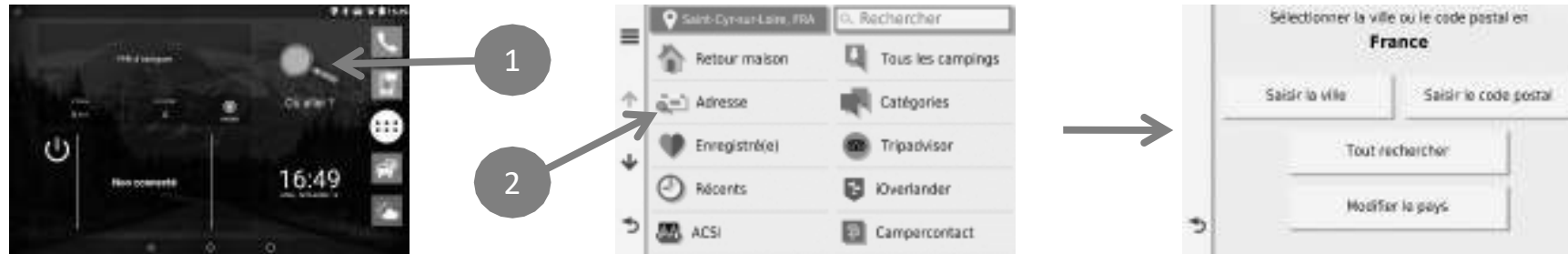

5.2 Aller dans une ville, sans connaître la rue

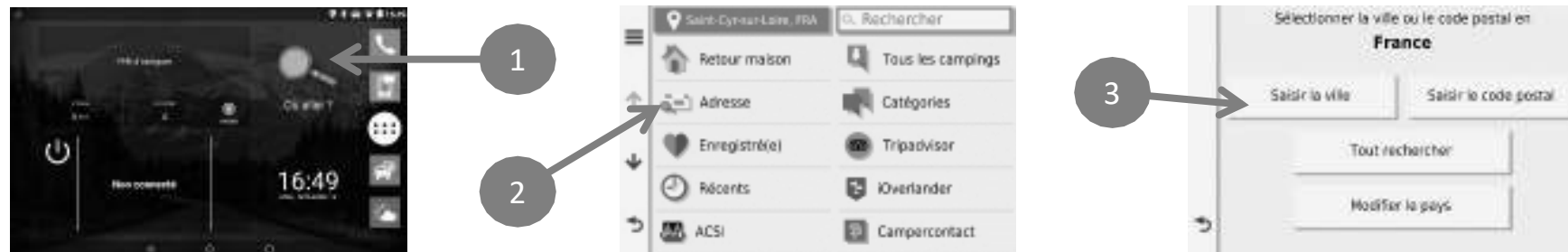

5.3 Entrer une destination via les coordonnées latitude/longitude

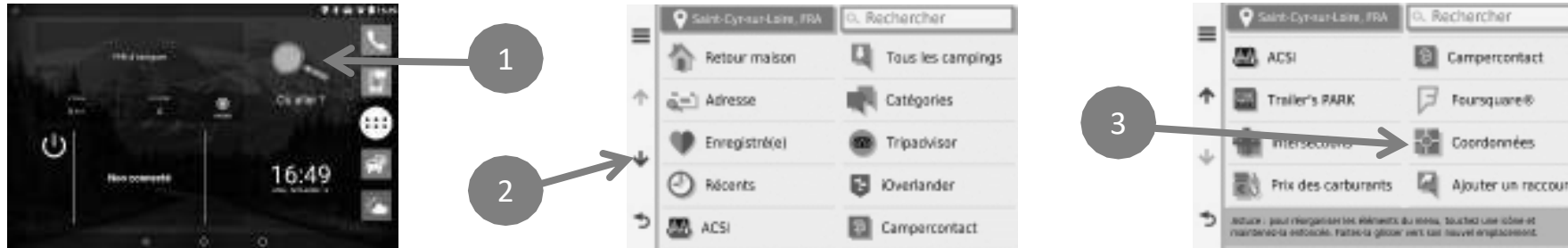

5.3.1 Paramétrer les coordonnées en degrés décimales

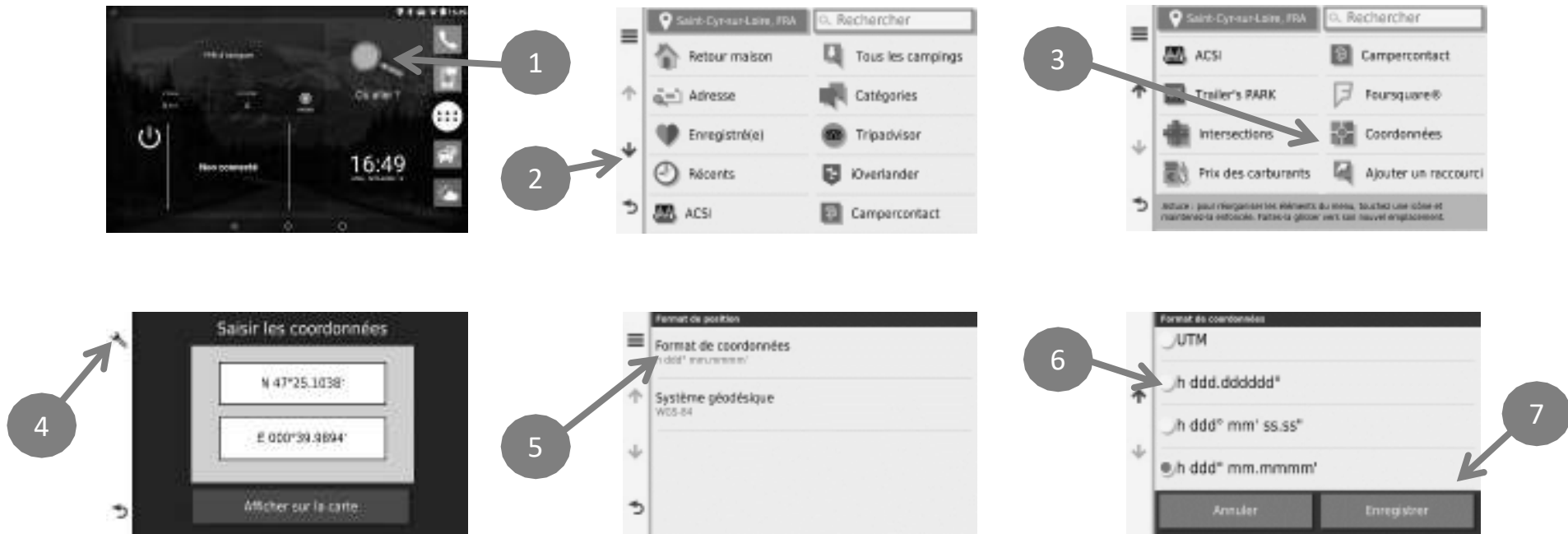

5.4 Trouver les aires de services les plus proches ou un revendeur de l'enseigne ou vous avez acheté votre VIEO



5.5 Connecter mon téléphone au VIEO en Bluetooth



Faire une recherche à partir de votre téléphone

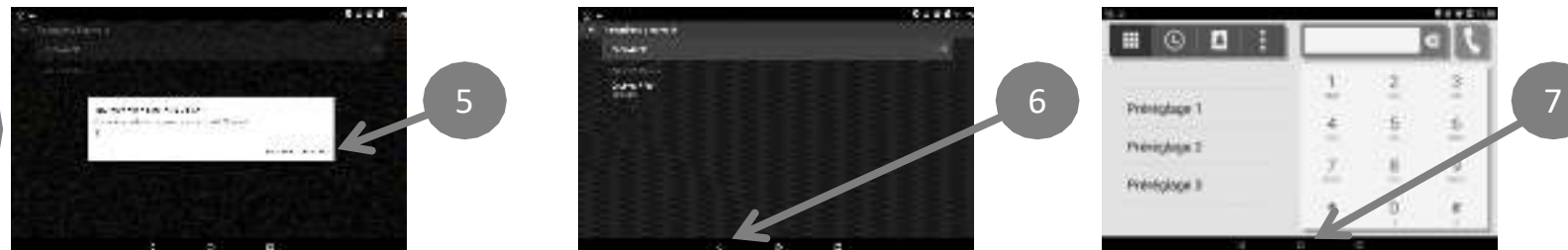

6. Utilisation de la fonction Musique

6.1 Enregistrement des stations FM



3 presser la touche jusqu'à ce que AUTO soit affiché



4 rechercher les stations avec les touches avance/recul



6.1.1 Sélection des stations FM enregistrées



6.1.2 Ecouter la musique via une clé USB



6.1.3 Ecouter la musique via le Bluetooth

Pour écouter de la musique, il est obligatoire qu'un téléphone compatible soit connecté.



Il faudra qu'une application de lecture audio (VLC, YOUTUBE Music, APPLE MUSIC...) soit installé sur votre smartphone.

6.2 Contrôle du Volume

Il est possible de contrôler le niveau sonore de 4 zones de façon indépendante. Les zones 1 et 2 sont reliées au haut parleurs avant et arrière du camping-car. Les zones 3 et 4 sont à relier à des amplificateurs disponibles en option.

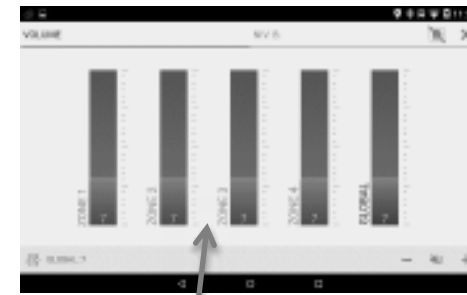

3 Il vous suffit de déplacer le curseur correspondant à la zone souhaitée vers le haut ou le bas pour ajuster le niveau sonore de cette dernière.

7 Paramétrage Wi-Fi

Il est possible de paramétrer le dock en partage de connexion afin d'accéder à Internet.

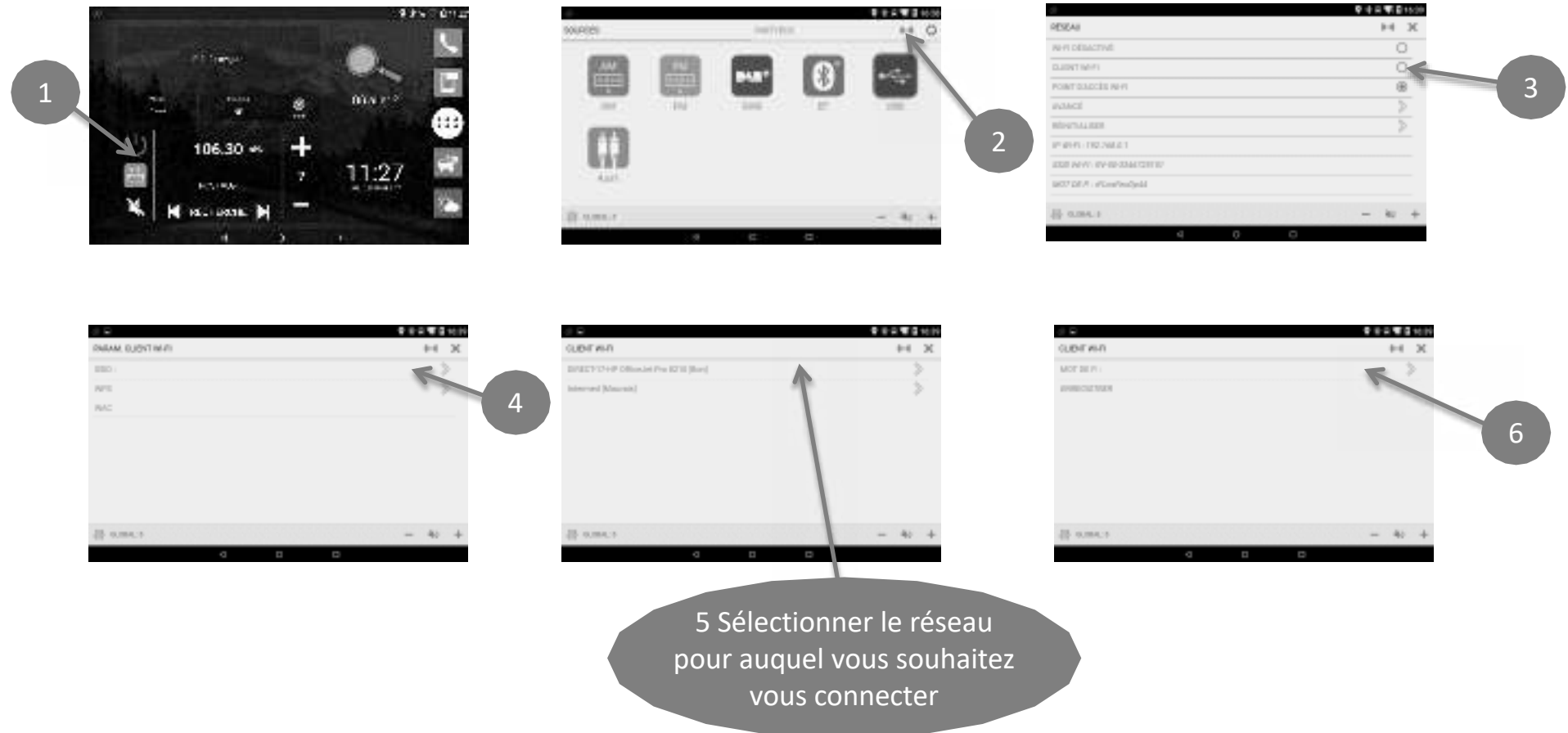

Ce mode de connexion est recommandé afin de ne pas supprimer la connexion entre le Dock et la tablette.

8. Accès à Internet



L'accès à internet, ne doit pas se faire lors de la conduite.

9. Mise à jour



Après avoir acheté mon GPS, je l'enregistre sur www.mygarmin.com afin d'être averti par mail lors de la sortie de nouvelles mises à jour.

la première mise à jour dure environ 4h30 ; ensuite elle sera de 45mn

9.1 Mises à jour par Wi-Fi

La mise à jour via Wi-Fi doit se faire sur le Dock



Lors de la mise à jour, le logiciel du Dock se mettra à jour en même temps que le logiciel et la cartographie de la tablette.

9.2 Mise à jour par ordinateur

1. Télécharger et installer le logiciel GarminExpress
2. Connecter le GPS à votre ordinateur
3. Lancer GarminExpress

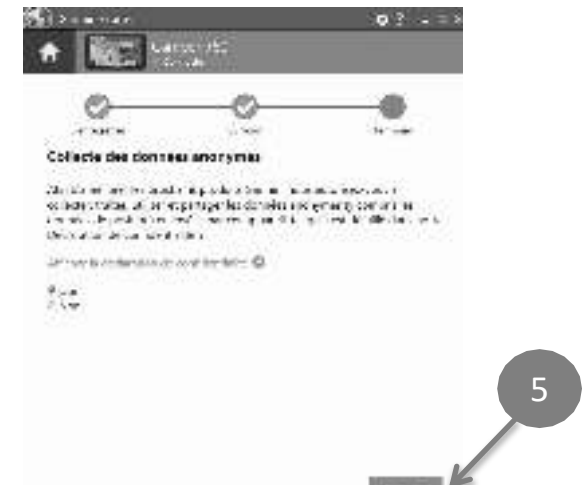
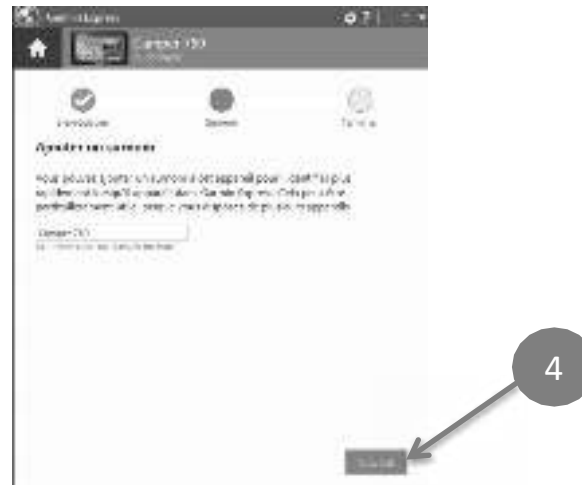
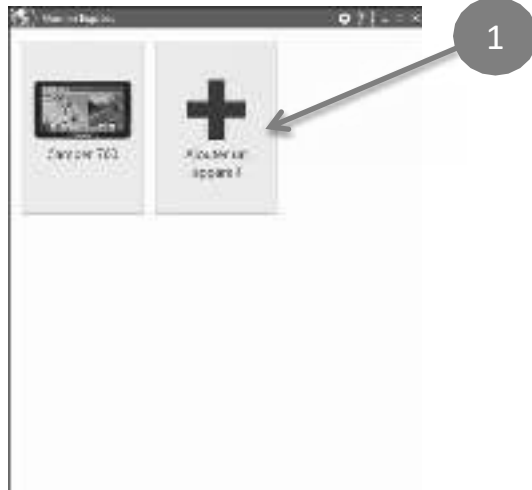



8
Attention lors de la
sélection de la langue



A la fin des mises à jour, débrancher la tablette de l'ordinateur, prendre la tablette et se positionner à l'extérieur ; votre tablette va capter des satellites et finaliser sa mise à jour. La tablette peut redémarrer plusieurs fois.

La mise à jour via PC ne met pas à jour le logiciel du Dock.

10. Remarques

En cas de perte de synchronisation entre le dock et la tablette, un reset de votre VIEO résoudra le problème.

L'application Garmin Drive* vous permet de bénéficier de l'Info Traffic en temps réel, la météo ainsi que les services de Smart notification.

L'application Fusion Link* transformera votre smartphone en télécommande pour votre VIEO.

Penser à télécharger une fois par an la mise à jour des aires de services (ASCC) sur www.intermed-distribution.com

** Rendez-vous sur Apple App Store ou sur la boutique Google Play, pour télécharger gratuitement ces applications.*

Lorsque vous utilisez ou téléchargez des applications, veuillez noter que des frais supplémentaires peuvent s'appliquer en fonction du forfait données de votre téléphone mobile.

Les éléments présentés dans cette notice sont susceptibles de modification sans préavis et sont mis à la disposition des utilisateurs, sans aucune garantie d'aucune sorte et ne peuvent donner lieu à un quelconque droit à dédommagement.

Lorsque vous utilisez un partage de connexion avec votre smartphone, veuillez noter que des frais supplémentaires peuvent s'appliquer en fonction du forfait données de votre téléphone mobile.

La compatibilité Bluetooth® des appareils Garmin varie en fonction des téléphones.